TIEMPO

MAXIMA (hor.). A las 12: 21º4

MINIMA: 11º3 a las 6.25. Humedad: 27%. Vientos del Este a 15 k.p.h. **Pronóstico para hoy:** Bueno y seco, leve descenso de temperatura. Vientos variables.

crónica

FIRME JUNTO AL PUEBLO

5ª EDICION

Año III — Buenos Aires, Miércoles 24 de Noviembre de 1965 — Nº 828 — $ 10.—

DOLAR

Al cierre de esta edición, la cotización del dólar era de: 178,60 en el Mercado Unico de Cambios. **En el mercado paralelo:** Transferencias: comprador, $ 222; vendedor, 223 pesos. Billetes: Comprador: $ 223; vendedor, $ 224.

FRANCIA: EXPLOSION, 10 MINEROS MUERTOS

• Información Página 6

NIÑEZ DESVALIDA. Robert Kennedy, que hace pocos días fuera nuestro huésped, durante una visita realizada al orfanato de San Salvador en el Brasil, al que concurrió juntamente con su esposa Ethel. El senador norteamericano, hermano del presidente asesinado, visitó a los niños y comprobó las necesidades de la niñez. (Radiofoto exclusiva de Associated Press para CRONICA).

EL NUEVO COMANDANTE. El general Pascual Angel Pistarini, en su despacho del primer cuerpo de Ejército, con asiento en Palermo. Esta mañana recibió a CRONICA. Expresó que es resorte del secretario de Guerra decidir cuándo asumirá el comando en jefe del Ejército en reemplazo del teniente general Juan Carlos Onganía. No quiso hacer declaraciones sobre su nueva gestión, pero conversó cordialmente con CRONICA. (Información Páginas 12 y 13).

REINA TRANQUILIDAD EN LAS GUARNICIONES DE TODA LA REPUBLICA

• Información Páginas 12 y 13

OH!! ¡QUE HERMOSO... ...Y CON TEJAS!...

SUPER CHALET TARZAN 66

y ahora con el NUEVO neutralizador de ambientes ACC20 en sus famosos paneles de ROCALIT ESTRUCTURAL LICENCIA EUROPEA EXCLUSIVA "ANTISHOCK" (patente Nº 447.521) Con ventanales panorámicos deslizables de duraluminio extrudado con vidrios polarizables.

$ 3.980.- POR MES

EXPOSICIONES Y VENTAS

- POMPEYA: Av. SAENZ 1102
- CONSTITUCION: BRASIL 849
- AVELLANEDA: Av. MITRE 338
- LA PLATA: Calle 49 Nº 679
- MORON: RIVADAVIA 18.127 (F. Estación)
- LINIERS: CARHUE 54 (a 1/2 C. Estación)
- SAN FERNANDO: Calle CONSTITUCION 480
- ROSARIO: SAN MARTIN 1371
- SAN JUSTO: Av. Pcias. UNIDAS 3600 y Bs. As
- MATADEROS: TELLIER 2149 (Fte. al Matadero)
- BOULOGNE: Av. ROLON 2600 (Fte. Estación)
- VICENTE LOPEZ: Av. MAIPU 25 (Fte. Saavedra)

HORARIO: Lunes a Sábados de 9 a 20 Hs Domingos Cerrado

EL AUMENTO DE LA POBLACION PREOCUPA A LOS VETERINARIOS, PERO SI LAS VACAS SUPIESEN...

LIMA, 24 (Reuter). — Dentro de treinticinco años se doblará la población de América del Sur y será preciso cubrir mayores necesidades alimenticias.

A esta conclusión llegaron ayer los delegados a la segunda reunión del Comité de Decanos de la Facultad de Veterinaria del Cono Sur de América, que se reune en esta capital. El vice rector de la Universidad de Buenos Aires señaló que era una responsabilidad de los veterinarios, hacer investigaciones y ordenamientos técnicos que permitan una mayor producción pecuaria.

La reunión de decanos de veterinaria se realiza aquí con la participación de representantes de las universidades de Argentina, Paraguay, Bolivia y Perú. Asisten observadores de la Asociación de Médicos Veterinarios, representantes en el Perú del Consejo Británico, de la oficina Sanitaria Panamericana y de la comisión Fulbright de intercambio educativo.

Muchos observadores de los países más importantes asisten también a esta reunión.

GUARDIAS ULTIMADOS A CUCHILLADAS

CHESTER (Illinois), 24 (Associated Press). — Un puñado de presidarios se plantó esta noche en la penitenciaria estatal, matando a tres guardias con cuchillos rudimentarios hechos por ellos mismos y capturando a otros tres antes de rendirse después de quedar cercados por 300 guardias y milicianos estatales en la cocina del presidio.

Cuatro cabecillas del plantel salieron de la cocina y se rindieron casi cuatro horas después de haber comenzado el motín. El alcalde Max Frye dijo que un quinto cabecilla seguía suelto dentro de la prisión.

Ross Randolph, ex alcalde de Menard y ahora director de Seguridad Pública de Illinois, manifestó que los individuos involucrados en el plantel no están en sus cabales

"Son individuos sicópatas y uno de ellos está aquí por asesinato", dijo Randolph, que ayudó a convencer a los prisioneros para que se entregaran.

LAS INUNDACIONES EN TIJUANA CAUSARON CINCO VICTIMAS ARRASTRADAS POR EL LODO

TIJUANA, México, 24 (Associated Press y ANSA). — Las inundaciones y los derrumbes han costado la vida de cinco personas aquí como consecuencia de las lluvias torrenciales que desde hace varios días azotan la zona del estado de baja California

Murieron un adulto y cuatro niños, arrastrados por las aguas o sepultados bajo el lodo. Alrededor de 150 familias han tenido que abandonar sus casas, amenazadas por las aguas o los derrumbes. Mientras tanto en Tijuana, numerosas familias han sido evacuadas ante el peligro de inundaciones. Las pérdidas materiales son consideradas "muy elevadas".

AISLACION POR MAS AÑOS...
CONTRA LAS FILTRACIONES EN SUS TECHOS...!

BUTELGO®

Al igual que las tortugas, que viven muchísimos años bajo su impenetrable caparazón, BUTELGO —membranas de caucho butílico, presentadas y garantizadas por HULYTEGO S. A.— aseguran QUINCE AÑOS DE DURACION MINIMA Y ACCION AISLANTE COMPLETA.

USTED lo aplica, y BUTELGO "rinde"

USTED mismo puede aislar los techos, sin recurrir a ningún equipo especial.

BUTELGO es de fácil manipuleo y almacenaje.
USTED obtiene el costo más bajo de aplicación.
BUTELGO es un techado real y totalmente hermético.
USTED lo aplica y se olvida de todo problema de filtraciones en sus techos.
BUTELGO fue "pensado" durante años, para durar más años!
USTED no entra en gastos de conservación. Lo aplica una vez y no lo vuelve a tocar.
BUTELGO deja "afuera" los problemas de filtraciones en sus techos. Y deja "atrás" las soluciones tradicionales.

DEL DICHO AL TECHO...
hay un solo trecho: BUTELGO!

Plancha BUTELGO - BUTELGO reforzado - Sellador BUTELGO - Cinta de unión BUTELGO - Adhesivo BUTELGO - Pintura BUTELGO

® Marca Registrada por HULYTEGO S. A. para sus productos procesados con caucho butílico fabricado por la ENJAY CHEMICAL Co. y distribuido por ESSO S.A.P.A.

ES UN PRODUCTO DE HULYTEGO S. A.
elementos modernos para la construcción

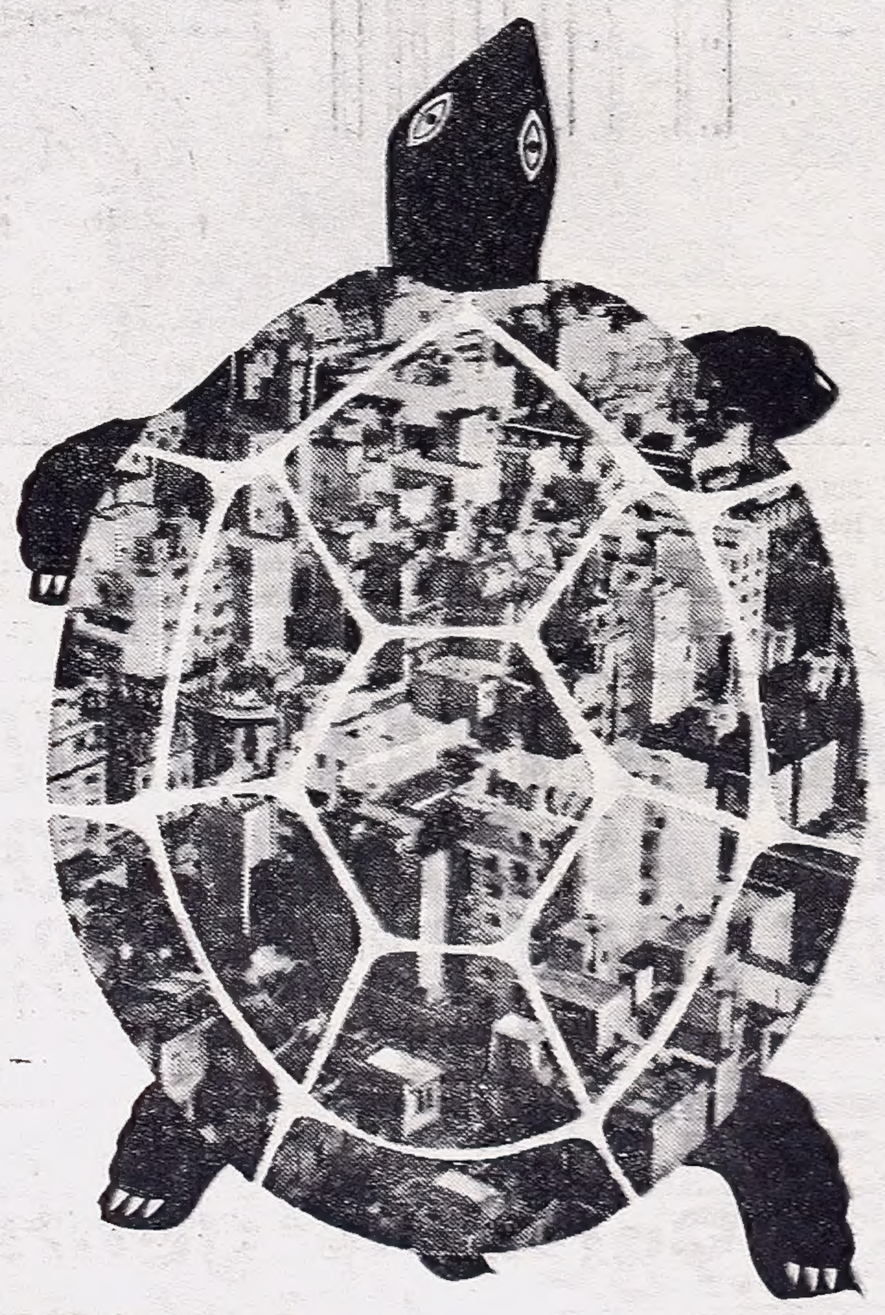

TELGO

HULYTEGO S.A. San Martín 570 — Tel. 32-1805/0945 — Buenos Aires

NOMBRAMIENTOS Y DESIGNACIONES EN EL EJERCITO

El secretario de Guerra firmó ayer una resolución por la cual se efectúan nombramientos en el Ejército. La nómina es la siguiente:

En el Colegio Militar de la Nación, jefe del batallón de infantería, mayor Rafael Zavalla Carbó; jefe de la agrupación montada, mayor Jorge A. Maradona; jefe de la agrupación Tropas, mayor Juan B. Menvielle; en la escuela Logística General Lemos: Jefe del cuerpo de aspirantes, coronel Pedro A. Ursini jefe del primer batallón, mayor Adolfo M. Ante; subdirector de la Escuela de Infantería, teniente coronel Guillermo G. Barroso, subdirector de la Escuela de Caballería, teniente coronel Camilo Arias; subdirector de la Escuela de Inteligencia, teniente coronel Agustín V. Valladares; jefe del segundo batallón del Liceo Militar General San Martín, mayor Bernardo Prieto; jefe del cuerpo de cadetes del Liceo Militar General Espejo, teniente coronel Oscar A. Madina; jefe del destacamento de Instrucción Andino, coronel Mario F. Chretien; jefe del regimiento 1 de Infantería Patricios, teniente coronel Carlos Vilanova; jefe del regimiento 2 de infantería paracaidistas General Balcarce, teniente coronel Carlos Guillani; jefe del regimiento 9 de infantería, teniente coronel Abel Edgardo Vilas; jefe del regimiento 10 de infantería de montaña, teniente coronel Luis A. Arias; jefe del regimiento 11 de infantería de montaña General Las Heras, teniente coronel Vicente Russo; jefe del regimiento 17 de infantería, teniente coronel Rafael Corsich; jefe del regimiento 19 de infantería, teniente coronel Antonio Bussi; jefe del regimiento 22 de infantería de montaña, coronel Horacio de la Colina; jefe del regimiento 25 de infantería, teniente coronel Pascual Carlusi; jefe del regimiento 26 de infantería de montaña, teniente coronel Enrique A. Taboada; jefe del regimiento 28 de infantería de Monte Escuela, teniente coronel Julio Arroyo Iglesias; jefe del regimiento 29 de infantería de Monte, teniente coronel Juan C. Colombo jefe del regimiento 30 de infantería de Monte, teniente coronel Amalio Pedemonte; jefe del regimiento de Granaderos a Caballo General San Martín, coronel Marcelo De Elía jede del regimiento 2 Tiradores de caballería blindada Lanceros Gral. Paz, teniente coronel Luciano B. Menéndez; jefe del regimiento 5 de caballería de montaña General Güemes, teniente coronel Albano Harquindeguy; jefe del regimiento 14 de Caballería, teniente coronel Julio Etchegoyen jefe del destacamento exploración de caballería blindada 101 Libertador Simón Bolívar, coronel Aldo Di Pa[illegible] del grupo de artillería blindada 1, Tte. coronel Augusto Rattenbach; jefe del grupo de artillería a caballo 2, teniente coronel Alejandro López Vernengo jefe del grupo de artillería 4, teniente coronel Genaro Díaz Bessone; jefe del grupo de artillería, 7, teniente coronel Ricardo P. Miró jefe del grupo de artillería 101, teniente general Bartolomé Mitre, teniente coronel Julio D. Giaccio; jefe del grupo de artillería Defensa Aérea 121, teniente coronel Osvaldo R. Azpitarte; jefe del grupo de artillería 181, teniente coronel Santiago Simoni; jefe del batallón de ingenieros de combate 101, Tte. coronel Ricardo Muñoz; jefe del Batallón de Ingenieros de Combate 121, mayor Mario Bonvicini; jefe del batallón de ingenieros de montaña 141, teniente coronel Juan Gilardi; jefe del batallón de ingenieros de combate 181, mayor José L. Seston; jefe del batallón de ingenieros 181, teniente coronel Enrique C. Recchi; jefe del batallón de ingenieros 601, coronel Carlos Seroglio; jefe de batallones de Comunicaciones, 101 teniente coronel Jorge Castro; 141, teniente coronel Horacio Barrios y 601, teniente coronel Guillermo Ovaries.

Comida de Protesta en el Plaza Hotel

Mañana a las 12.30, se reunirán en un almuerzo en el Plaza Hotel, 1.500 dirigentes de las 300 cooperativas agrupadas en la Federación Argentina de Cooperativas de Créditos. Luego del almuerzo, hablará el presidente del organismo, señor Aaron Moñin, quien fijará la posición de las cooperativas frente a las últimas medidas del Banco Central, con respecto a su funcionamiento.

• Exigencias

El Banco les exige un depósito de quinientos millones de pesos en efectivo; no admite el "clearing" de sus cheques en los Bancos oficiales y tiene otras medidas que la Federación califica de **"catastróficas e injustas"**.

• Análisis

El señor Moñin analizará tales disposiciones fundamentándolas en la gravitación que actualmente tienen las cooperativas sobre los Bancos, porque facilitan créditos al 8 por ciento, **"sin tener que orillar tremendas vallas burocráticas y otorgándolos teniéndose en cuenta la solvencia moral de los accionistas, no si son millonarios"**.

PERDIDAS POR 1.400 MILLONES

MIAMI, 24 (Reuter). — El huracán "Betsy" causó pérdidas por 1.400.000.000 de dólares en Florida y Louisiana en setiembre último, declaró un vocero de la Oficina Meteorológica local. Fue este uno de los huracanes más violentos registrados en los últimos tiempos en la zona.

ISABEL DE BELGICA, GRAN DAMA A LA ANTIGUA, FUE INTREPIDA VIAJERA Y DEFENSORA DE LA LIBERTAD

BRUSELAS, Bélgica, 24 (France Presse y ANSA). — Isabel de Bélgica, una de las últimas grandes damas del mundo, ha terminado ayer a los 89 años de edad, una vida ejemplar. Después de haber ejercido durante 25 años (1909-1934), con una dignidad soberana, su labor de reina, al lado del rey Alberto I, no había cesado, desde la muerte de su esposo hace 30 años, de suscitar curiosidad y respeto.

Tuvo tres hijos: Leopoldo III, padre de Balduino, en cuyo favor abdicó después de la segunda guerra mundial; Carlos Teodoro, conde de Flandes, y María José, esposa del ex rey de Italia, Humberto II.

• Intrépida Viajera

Intrépida viajera, protectora de las artes, la reina Isabel había puesto de acuerdo al Oeste y al Este en una misma admiración por su extraordinaria personalidad. Hace cuatro años realizó un largo viaje por Rusia y el imperio de Mao Tse-tung. Un año después estaba de nuevo en Moscú para asistir al Concurso Musical "Chaikowsky".

• "Reina Roja"

Recibida por las más altas personalidades políticas del mundo comunista, lo que le valió ser llamada "la reina roja", Isabel de Bélgica había encontrado igualmente durante su larga vida, con la mayoría de los grandes hombres de estado occidentales, que quedaron impresionados por la originalidad de su espíritu y la amplitud de su cultura.

• Descendencia

Isabel nació en Baviera el 25 de julio de 1876; era hija del príncipe Carlos Teodor de Wittelsbach y de la duquesa María Josefina de Braganza. Descendía de la emperatriz Josefina, primera esposa de Napoleón. Casada en 1900, cuando la guerra de 1914 estalló, hizo olvidar a los belgas su origen germánico, prodigándose como enfermera en los hospitales militares. El pueblo entero la festejó cuando finalizó en 1918 la dura lucha con el invasor alemán. Su dignidad en el triunfo, la gran reina supo también manifestarla en los dolores que la vida le deparó.

• Duelo Nacional

BRUSELAS, 24 (Associated Press). — Las banderas ondeaban a media asta hoy, por el deceso de la reina madre Elizabeth, que tenía 89 años de edad, y que expiró a las 21,35 de anoche, después de su segundo ataque cardíaco en tres semanas.

El anuncio del Palacio Real de Stuyvenberg, sobre su muerte, llegó demasiado tarde para la mayoría de los diarios belgas de anoche, aunque tres de ellos publicaron la noticia con grandes titulares, en primera página y márgenes negras

REINA ROJA. Isabel de Bélgica fue una de las últimas grandes damas del mundo. Condujo 25 años los destinos de su pueblo y defendió la libertad.

CALIFORNIA: TORMENTA TRAGICA

LOS ANGELES, California, 24 (Associated Press). — Una nueva tormenta azotó a California durante una noche de lluvias torrenciales que provocaron repentinas inundaciones en carreteras y calles, barrieron automóviles como si fueran juguetes y dejaron aisladas a varias comunidades. En Tijuana, en la frontera mexicana, un alud de tierra y lodo se llevó dos casas, se presume que murieron ahogadas por lo menos 12 personas. Las corrientes que bajaron de la sierra de San Jacinto con furia arrolladora casi cortaron por medio a Palm Springs, popular centro de recreo. Según testigos, las aguas se llevaron a tres personas que viajaban en un automóvil y a un peatón que buscaba ayuda.

ZAVALA ORTIZ HABLO DE LA AMISTAD CON CHILE

RIO DE JANEIRO, 24 (France Presse). — "Con Chile tenemos una amistad histórica y definitiva que ningún incidente por doloroso que sea puede empañar", manfiestó el martes a los periodistas el canciller argentino, Miguel Angel Zavala Ortiz, al ser interrogado respecto al litigio existente entre los dos países del cono sur del continente. Agregó después el canciller argentino: "Como pueblos amigos y pacíficos hemos resuelto y seguiremos resolviendo los problemas por medios amistosos". Asimismo, el ministro de Relaciones Exteriores de Argentina expresó: "Esta asamblea ya obtuvo éxito porque no se formaron bloques ni bandos y porque nadie permaneció esperando la oportunidad para replicar la opinión de los otros".

MIL JUBILACIONES ENTREGARAN EL 26

Entre mañana y pasado, se realizará en Venezuela 2359, el Primer Congreso Nacional de Trabajadores Independientes. Es el primero de su tipo que se realizará en el país, con asistencia de 40 gremios de Capital Federal y provincias.

Durante el Congreso se considerarán: turismo social -asistencial, social, créditos, jubilación (hay 60 mil trabajadores que esperan), vivienda, etc.

Al finalizar el Congreso, quedará constituida una nueva entidad, la Confederación Argentina de Trabajadores Independientes, cuyos objetivos serán los de velar por los intereses de un gremio que todavía no tienen la protección social que se merece por su volumen.

• Jubilaciones

El acto de clausura se realizará en la cancha de San Lorenzo, con asistencia de autoridades nacionales y el titular de la Caja de Jubilaciones para los Trabajadores Independientes, señor Carlos Arana, quien entregará mil jubilaciones a nuevos beneficiados.

De largo alcance... y a su fácil alcance!

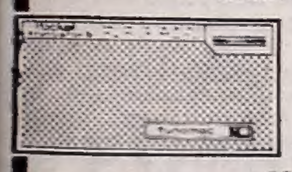

radio tonomac Junior 90
todo en cuotas de $ 395 mensuales
en Vanderbilt SA
Casa Matriz: Lope de Vega 1055
y sucursales: Av. San Martín 1418
Viamonte 826 - Caseros 3000
Informes: 69-6868

LOS CUATRILLIZOS DE MOZAMBIQUE SE ENCUENTRAN BIEN

LISBOA, 24 (Reuter). — Los cuatrillizos que dio a luz recientemente en Gorongosa, Mozambique, una madre de otros cinco niños, se encuentran en estado satisfactorio y solo uno de ellos sigue en la incubadora, según informó la agencia noticiosa Lusitania.

LEGAY & CIA.
RIVADAVIA 17483 MORON
LA VENDE
MICROSOLDADORA DE ARCO
REIBAR M.R.
UNICA POR PRECIO Y CALIDAD
SUELDA CON ELECTRODOS DE 1 a 4 mm.
PORTATIL
PESO 23 Kg.

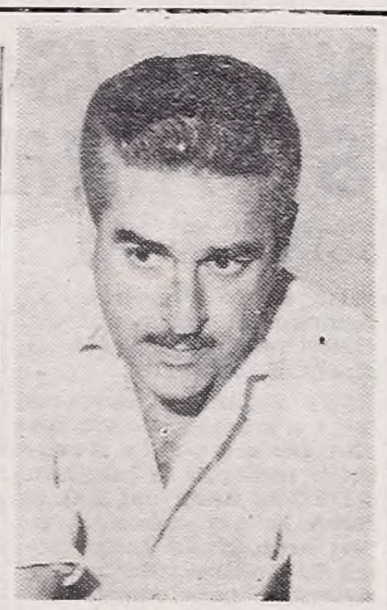

RAMON JUEGUEM

Pasa a Otro Juez el Caso de la SADAIC

En la querella seguida por el autor y compositor Enrique Mónaco contra el interior de SADAIC, Ramón C. A. Jueguem, por retención indebida de sus derechos autorales, el juez de instrucción doctor Juan M. Carjuzáa, se ha declarado incompetente para seguir entendiendo en la causa por entender que no corresponde al fuero penal el litigio, sino a la justicia federal.

El querellante, autor de composiciones como "Caña", "Vieja calesita", "Del fogón", "Castigo de Dios" y otras, se consideró afectado por los procedimientos y resoluciones antiestatutarias que lo perjudican en su condición de viejo asociado (número 2191) de la entidad que administra sus derechos de autor.

SUPERAN FALLAS EN SERVICIOS DE SEGBA

El fuerte temporal del día de ayer fue el factor que determinara que centenares de cables de las líneas eléctricas de la empresa SEGBA cayeran desde su posición habitual, causando no solo inconvenientes en los servicios sino también peligro extremo para la integridad física del transeúnte desprevenido. De inmediato la empresa puso en funcionamiento el personal especializado para tal emergencia, que luego de localizar la caída de los cables por medio de la guardia de salvamento procedió a eliminar el peligro que los mismos podrían provocar. Los camiones de la empresa poco antes de las 6 de hoy finalizaron la intensa labor con el levantamiento de los últimos 25 cables, la mayoría de ellos en la zona de Mataderos y Villa Lugano.

QUE LES DEPARA EL FUTURO?

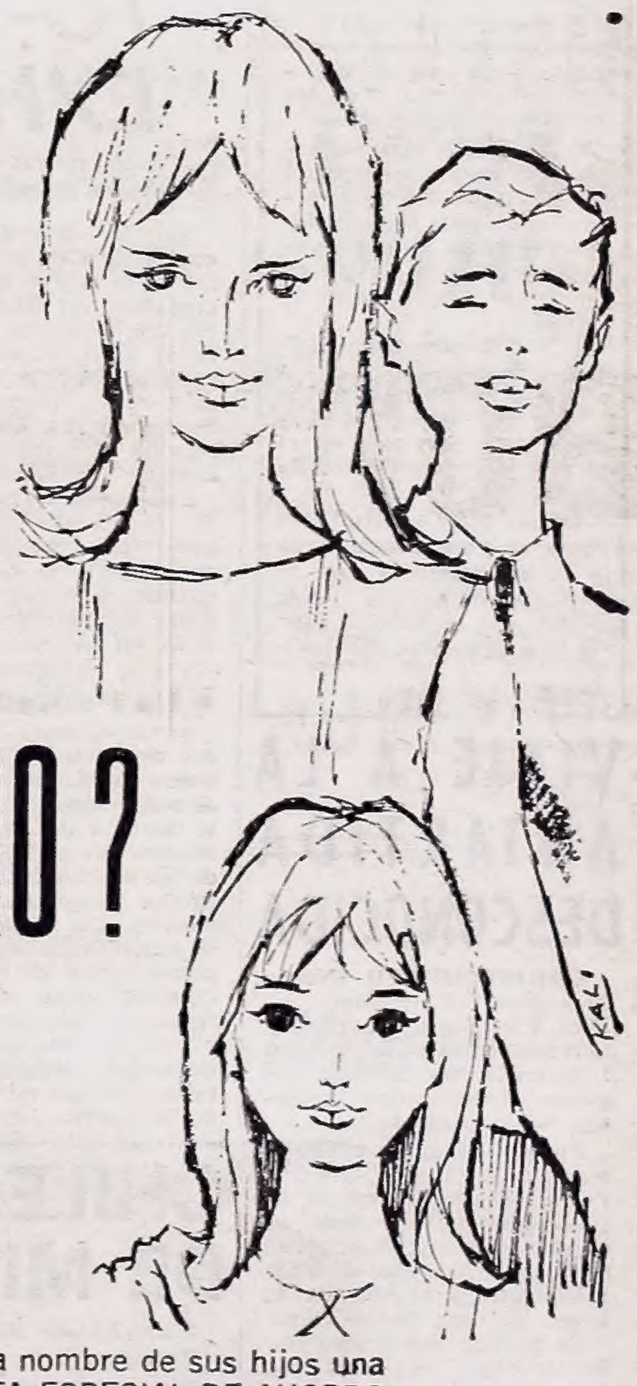

ASEGURELES... SEGURIDAD!

Abra a nombre de sus hijos una CUENTA ESPECIAL DE AHORRO para inversiones en préstamos hipotecarios.

INTERES: 11% Por cada $ 1.000.- depositados, los suyos ganan más de $ 110.- anuales

Y tienen también, PARTICIPACION EN LAS UTILIDADES de la Sección Hipotecaria

Los intereses se capitalizan semestralmente, y rinden a su vez nuevos intereses.

Banco Popular Argentino
(fundado en 1887)
PARA SU SEGURIDAD
Casa Central: FLORIDA Y CANGALLO y una sucursal cerca de su casa.

DURANTE UN ECLIPSE 300.000 HINDUES SE BAÑAN EN UN LAGO SAGRADO Y REZAN PARA QUE EL SOL SE LIBERE DEL DEMONIO

NUEVA DELHI, 24 (Reuter). — Más de 300.000 peregrinos hindúes se bañaron en el sagrado lago de Kurukshetra, a 150 kilómetros al norte de esta capital, durante el eclipse de ayer, rezando por la liberación del sol de las garras del demonio Rahu.

El lago artificial de Kurukshetra se encuentra en el lugar donde según la leyenda cayó néctar celestial durante la creación del mundo.

Al sonido de conchas marinas, sacerdotes vestidos en largas túnicas azafranadas y cubiertos de cenizas, encabezaron la procesión que se internó en las aguas, en tanto cazadores en una lancha a motor se mantenían alertas por haberse avistado ayer un cocodrilo en las cercanías.

En las veras de la ruta que conduce al lago se habían alineado varios millares de mendigos, algunos acostados sobre tablones de los cuales emergían espinas o clavos, o con las piernas y los brazos contorsionados en posturas perpetuas de meditación yoghi.

Unos 2.000 agentes de policía controlaban a la muchedumbre a fin de evitar una repetición del desastre ocurrido en una celebración similar hace 12 años en Allahabad, cuando unas 500 personas murieron arrolladas por la multitud desenfrenada durante una procesión de Sdhus Desnudos.

En otros lugares sagrados del país, los indios tomaron un baño ritual durante el eclipse de sol, millares se bañaron en los ríos Junna y Ganges.

Muchos hindúes en Hong Kong, especialmente las mujeres grávidas, permanecieron hoy en cama todo el día, siguiendo el consejo de un sacerdote, Hari P. Sharma, que sostuvo que el eclipse sería perjudicial para las personas nacidas bajo determinadas estrellas.

Alegó que las mujeres que no le hicieron caso en eclipses anteriores, dieron a luz niños deformes.

CANAL BERMUDEZ: IRREGULARIDADES

Serias irregularidades en la tramitación y ejecución de una obra de interés vecinal, señalan en una nota dirigida al Concejo Deliberante de Vicente López, un grupo de pobladores de dicho partido. La obra en cuestión es la denominada "Canal Bermúdez", y el documento destaca:

1) Las obras se desarrollan con gran lentitud, pudiendo asegurarse que las mismas —dice la nota— no se extienden en la misma proporción de la financiación obtenida por parte de los contribuyentes.

2) Los suscriptos necesitan imprescindiblemente se rinda cuenta de las recaudaciones desde su iniciación hasta ahora y de las inversiones registradas.

3) Hemos sido informados —expresan los vecinos en el citado documento— que no existen registraciones contables al día, existiendo deficiencias en cuanto al movimiento de fondos.

4) No hemos sido llamados —continúa la nota— a asamblea, a efectos de integrar la "Comisión de Vecinos" que participa en el control y administración de los trabajos.

5) Los vecinos firmantes expresan "no justificar de ninguna manera que se pretenda cobrar las cuotas cuando los trabajos y procedimientos de contralor adolecen de los inconvenientes señalados.

SON BUSCADOS EN EL BAJO FONDO LONDINENSE LOS AUDACES ASALTANTES DE LA JOYERIA REAL

LONDRES, 24 (Associated Press). — La policía realizaba una intensa investigación en los bajos fondos de la capital en busca de una pista en el robo mayor registrado en Gran Bretaña desde que se produjo el famoso asalto del tren. Se trata de 500.000 libras esterlinas (1.400.000 dólares) en joyas robadas en un establecimiento londinense.

Los bandidos penetraron el fin de semana en Carrington, inutilizaron la señal de alarma contra ladrones conectada con Scotland Yard y se abrieron paso hacia la caja fuerte con sopletes de acetileno.

"Existe la posibilidad de que los ladrones conocieran lo que iban a buscar. Casi limpiaron la caja fuerte", dijo Desmond Salaman, director del establecimiento. Cuando Carrington abrió el lunes, por la mañana, los empleados solo tenían para vender vajillas de plata.

Se ha ordenado la vigilancia de puertos y aeropuertos para el caso de que los ladrones traten de sacar las joyas del país. La policía piensa que es probable que el botín esté en poder del mundo del hampa y se negocie con compradores de objetos robados. Además de 300.000 libras esterlinas en joyas de las existencias normales de Carrington, los ladrones se llevaron por valor de 200.000 de joyas dejadas por clientes para reparaciones, modificación o en custodia.

Un vocero del palacio de Buckingham dijo que la reina no comprará ahora joyas en Carrington, pero que no podría decir lo mismo respecto a otros miembros de la familia real.

Los ladrones, en opinión de los detectives, tienen que ser profesionales sumamente bien organizados. Scotland Yard distribuyó fotografías de algunas de las joyas de mayor valor y que han sido robadas por la banda. Entre ellas se encuentra un diamante ruso de una tiara con un valor de 6.500 libras esterlinas (18.200 dólares) y un collar de esmeraldas de 9.500 esterlinas (26.500 dólares).

TC-48: PIDEN UNA BUSQUEDA EXHAUSTIVA LOS FAMILIARES

"Solo pedimos concretamente lo siguiente: que el Estado, por sus órganos correspondientes y con los medios económicos suficientes agote la búsqueda del TC-48".

Así lo expresó ayer en conferencia de prensa el señor José María Becerra, con domicilio en Bajada Caseros 266, Córdoba, en nombre de la Delegación de Padres y Familiares de la tripulación de la máquina de la Fuerza Aérea desaparecida cuyos integrantes estaban también presentes.

Cabe señalar que la citada delegación acababa de hacer una gestión al nivel del Ministerio de Defensa cuando se hicieron las aludidas declaraciones. En síntesis, en las mismas se expresa lo siguiente:

• Un Petitorio

a) Acudimos al gobernador de Córdoba. Su iniciada buena voluntad trasladada al señor director interino de la Escuela de Aviación, comodoro Sartorio, fue llevada en última instancia a la propia Secretaría de Aeronáutica. Un señor brigadier el señor Gandolfo, fue destacado ante el gobierno de Córdoba para expresar su negativa, ni siquiera atenuada en sus modales. b) Bajamos a Buenos Aires para entrevistar al Presidente de la Nación. Llevamos días y días en esos trámites telegráficos y personales. La audiencia al fin nos fue concedida para ayer a las 18.45, pero también falló, porque de la Presidencia fuimos girados al Ministerio de Defensa. c) Fuimos en Defensa atendidos con cordialidad, pero siempre sin concretar nuestro único y legítimo pedido: una exploración escrupulosa del TC-48, por tierra. Esas bellas promesas generales se las puede verificar en las palabras del señor brigadier Romanelli hechas públicas hoy (por ayer). d) En vista de todo lo cual, siempre con nuestra carga de ansiedad a cuestas, y más apremiante a cada hora que pasa acabamos de dejar en la Secretaría de Aeronáutica, en manos del vicecomodoro Temporini, la siguiente solicitud:

"1º) Estamos apremiados por un grave y claro deber de conciencia: el de reanudar y proseguir la búsqueda del TC-48 hasta dar con él cueste lo que cueste. 2) El país tiene en sus manos excelentes medios humanos y materiales para cumplir los objetivos de la correspondiente localización del avión desaparecido. 3) Aeronáutica dispone de unidades especializadas que deben ser subordinadas a esta urgentísima y dolorosa exigencia. 4) La Marina de Guerra y el Ejército poseen igualmente poderosos medios para el objetivo apuntado con mas material humano experimentado y capacitado. 5) Asimismo el personal especializado y apto, voluntario cuya lista fue entregada al señor ministro de Defensa, doctor Suárez, por esta delegación."

La conferencia de prensa se cerró con los siguientes conceptos: "No queremos por nada de este mundo, ni empequeñecer nuestra angustia ni nuestro sacrificio en la vida de nuestros hijos y familiares. Pedimos lo mas simple y lo más elemental en nuestro caso: que la Nación, por sus órganos adecuados y por sus medios, den satisfacción a quienes hasta hoy no las tenemos porque no se ha realizado una búsqueda axhaustiva en el medio en que cayo el TC 48. Después estaremos a lo que el resultado arroje. Si es el peor, desde ya besamos las manos de Dios, que así nos prueba y, en nosotros, a la gloriosa institución y a la Patria."

Por su parte, la Secretaría de Aeronáutica, a través de su titular, brigadier Romanelli, apoya plenamente el pedido formulado por la citada delegación.

JOSE MARIA BECERRA

SOLICITARIA UN TRIBUNAL DE HONOR EL BRIGADIER ANDRADA

En esferas de la Secretaría de Aeronáutica se ha sabido que el director de la Escuela de Aviación Militar, brigadier Benigno Andrada, habría solicitado la formación de un tribunal de honor para que juzgue su conducta con relación al luctuoso accidente del TC-48.

Esta actitud del mencionado jefe tendría relación con las acusaciones formuladas públicamente por el brigadier retirado Gilberto Oliva.

VIAJE A LA ANTARTIDA DESCONOCIDA

CHRISTCHURCH (Nueva Zelandia), 24 (Reuter). — Diez científicos europeos y norteamericanos se dirigen hoy hacia las últimas regiones inexploradas desoladas de la Antártida.

Fueron en avión desde la estación Amundsen-Scott del Polo Sur al punto de inaccesibilidad del Polo de donde se prepararán para realizar un trayecto de 1.930 kilómetros a través de la tierra llamada Reina Maud.

La partida continuará con los trabajos iniciados por otro grupo durante la temporada pasada.

Saldrán del Polo inaccesible la semana próxima en su expedición de dos meses y medio.

El propósito principal de la misión es estudiar la topografía glacial y subglacial, el geomagnetismo, las condiciones climatéricas y la glaciología.

Como miembros de la partida se hallan el doctor E. E. Piciotto de la Universidad de Bruselas y un experto noruego en materia glacial.

CHILE: PARO HOSPITALARIO Y MARCHA DE MINEROS EN CALLES DE SANTIAGO

SANTIAGO DE CHILE, 24 (ANSA). — **Con asistencia de unos cuatro mil trabajadores del mineral de "El Teniente", se inició ayer una concentración en apoyo a los mineros del cobre. La manifestación fue autorizada en la avenida Bulnes, amplia arteria que enfrenta el Palacio de Gobierno, y los discursos trasmitidos por altoparlantes fueron fácilmente audibles desde las oficinas de la Cancillería. Varios sectores laborales adhirieron a la concentración.**

Un numeroso público presenció la marcha de los trabajadores que llegaron en diversos medios de transportes hasta la capital, donde se reunieron a la entrada de Santiago para marchar en seguida hacia el centro por la gran avenida José Miguel Carrera. La Junta Reguladora del Tránsito de Rancagua, la capital de la provincia cuprera de O'Higgins, donde está el mineral, no autorizó la salida de autobuses contratados por los mineros para viajar a Santiago, por lo cual éstos debieron recurrir a los trenes, camiones y vehículos del servicio rural de transporte. Los dirigentes sindicales acusaron al jefe militar de Rancagua de haber trabado la movilización de los trabajadores. A estos cargos respondió que solo se exigió el cumplimiento de disposiciones sobre seguridad, las que rigen para toda clase de vehículo que transporta pasajeros. Desde diversos sitios de la capital marcharon hacia el lugar de la concentración otros grupos de manifestantes a los que se unió una larga columna integrada por el personal de los hospitales que en la mañana de ayer hizo efectiva una huelga por 48 horas. De acuerdo con cifras proporcionadas por la policía el paro hospitalario afecta a menos del cincuenta por ciento del personal. En este gremio el sector demócrata cristiano acordó rechazar la huelga y se encuentra trabajando normalmente.

Los trabajadores de la salud organizaron en la mañana de ayer mitines relámpagos en diversos sectores de la ciudad, pero fueron rápidamente disueltos por carabineros. En todos los sitios estratégicos de la capital se dispuso vigilancia especial de carabineros y las dotaciones fueron reforzadas oportunamente para prever desmanes. La vigilancia cubre también los hospitales para evitar incidentes entre huelguistas y el personal que se mantiene en sus labores. La Cámara de Diputados realizó una sesión especial en la mañana para tratar sobre la huelga del personal hospitalario y los trabajadores de este gremio colmaron las tribunas y galerías del Congreso y jardines aledaños.

Los obreros municipales que adhirieron a la manifestación de la tarde, anunciaron que harán a contar desde la medianoche un paro de 48 horas para pedir gratificación extra.

HASTA MORIR AYUNARA UN COMPOSITOR

SANTIAGO DE CHILE, 24 (France Presse). — "No cederé... mi resolución la mantendré hasta las últimas consecuencias..." Con estas palabras entró ayer al séptimo día de su ayuno el compositor popular chileno "Chito Faro", seudónimo de Enrique Motto Arenas, autor de una canción que lo hizo famoso hace algún tiempo y que es un símbolo de su amor al país: "Si vas para Chile".

Faro fue procesado por injurias y calumnias ante denuncia del Departamento del pequeño derecho de autor de la Universidad de Chile. Sin embargo, han transcurrido varios meses y el proceso y un embargo sobre sus derechos se mantienen sin vislumbrarse solución, dentro de la lenta fórmula procesal chilena.

En estas circunstancias el autor declaró una huelga de hambre para que los tribunales le alcen el embargo y lleven adelante el proceso. En los siete días de huelga y cuando los médicos han declarado que el afectado no podrá resistir más, no ha habido reacción por parte de las autoridades judiciales y todo hace temer que ello no se produzca, ni aún a expensas del posible deceso del compositor.

ANTAL & SAINE

De la Corporación de Rematadores

HIPOLITO YRIGOYEN 621 — T. E. 30-0019 y 7183

PILAR. BARRIO AGUSTONI — 300 últimos lotes, saldo del loteo y reserva principal de la ampliación del ejido urbano de Pilar. Sobre el acceso Norte, a mts. de la ruta que une Pilar con Escobar; a 160 mts. de la Ruta Nacional Nº 8 y Automóvil Club Argentino; a 600 mts. de la plaza de Pilar. Base: desde $ 700 el semestre, en 10 cuotas. ¡Unica oferta de estas características en plaza! Remate: Domingo 28 de noviembre a las 15.30 hs. sobre los mismos, bajo carpa. Plano aprobado 84-392-49. 84-265-50. Solicite informes y pasajes.

A Casanova

Lotes y casas $ 19.950 y facilid. Tratar: Oficinas INFICO - FILSA - Paraguay 2585 - San Justo - o Provincias Unidas y Londres - Casanova.

Atención Sindicatos: ¡Obras Sociales, Mutuales!

VENDO SANATORIO

Propiedad moderna, sobre Rivadavia, en Caballito. 1400 m2 edificados, terreno 18 x 57, 2 quirófanos, sala de partos, sala de rayos, 2 ascensores, 45 camas de internación. Todo equipado y listo para trabajar

PRECIO TOTAL: $ 40.000.000 CON FACILIDADES

Llamar a: 87-9046 o escribir Casilla de Correo 25, Suc. 5, Bs. As.

EN SU MARCHA HACIA EL POLO SUR LA PATRULLA MILITAR PERDIO 3 TRINEOS

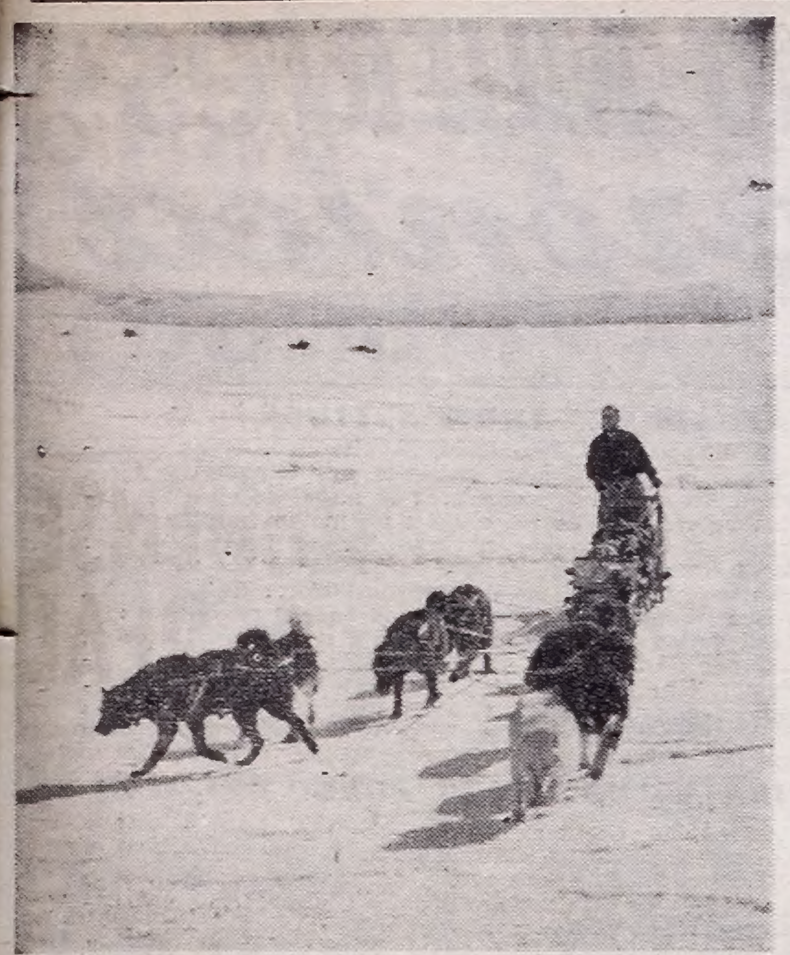

TRABAJO Y PROEZA. En el páramo blanco de la zona polar, el II Grupo de la Expedición Militar al Polo, realiza tareas topográficas.

A las 10 horas de ayer el subjefe de Operaciones del Estado Mayor General de Ejército, general de brigada Alejandro Lanusse, por la red SIRME (Sistema Radioaficionado Militar de Ejército), mantuvo una radioconversación con el coronel Jorge E. Leal, jefe de la primera expedición terrestre argentina al Polo Sur.

Expresó, en síntesis, el coronel Leal:

1. — Nos encontramos desde antes de ayer, a las 20 horas, en los 84º de latitud sur, es decir, a 666 kilómetros en línea recta del Polo Sur Geográfico, nuestro objetivo.

2. — Hemos sobrepasado los últimos picos del cordón montañoso que se elevan en torno a la meseta polar, y hemos llegado prácticamente a su centro, donde la altura sobrepasa los 1.500 metros sobre el nivel del mar.

3. — Como la línea recta es en esta clase de operativos absolutamente ideal, estimo que para concretar la misión impuesta habrán de recorrerse aproximadamente 750 kilómetros, pues se aprecia por las características que se observa del nuevo terreno, que los desvíos impuestos hasta hoy no serán frecuentes y pronunciados.

4. — La temperatura actual es de 26º bajo cero, la ventisca ha disminuido en velocidad, manteniéndose a unos 35 kilómetros horarios, y al no agitar tanto las capas de nieve blanda permite una visibilidad suficiente para continuar con el operativo previsto.

5. — Se aprecia que la parte más difícil del terreno ha sido superada. Pero en estas zonas se debe esperar siempre dificultades por terreno o alteraciones del clima que son totalmente imprevistas.

6. — El difícil trayecto recorrido por la expedición ha exigido mucha resistencia de los vehículos, motivando que hasta hoy tres de los trineos de arrastre han debido ser abandonados en el camino por algunos desperfectos que, de repararse en estos momentos, nos harían perder un tiempo precioso, sobre todo en estas condiciones más favorables. Debe tenerse en cuenta que este tipo de vehículos son los que más sufren en esta clase de operativos, ya que son los destinados a largas incursiones en busca del suelo propicio para los tractores pesados. Son, pues, vanguardia, con las lógicas consecuencias para su conservación. Ello no provoca inconvenientes, pues está dentro de lo previsto, y procuraremos su rescate al emprender el regreso a la base.

7. — En cuanto al grupo 2 (de trineos), ya se encuentra en la zona de "tareas" (o sea en los picos de Santa Fe), realizando los trabajos topográficos previstos.

8. — El estado físico y espiritual del personal es sobresaliente, y hacemos ahora una pausa en nuestra marcha para atender tareas de reposición de fuerzas y el mantenimiento de los vehículos y reacondicionar las cargas.

PEREGRINACION A LA GRUTA DE LOS MILAGROS

El 27 del corriente se llevará a cabo la tradicional peregrinación de enfermos a la gruta de Lourdes, en Santos Lugares, réplica de la que existe en Francia.

Dicho día a las 14, se producirá la llegada de los enfermos y a las 15, habrá hora santa y a las 16, la procesión con el santísimo sacramento y bendición de los enfermos. A las 16,30, se oficiará una misa de comunión y a las 17,15, se ofrecerá una merienda a los participantes de la peregrinación.

Se anuncia la concurrencia de más de mil enfermos y para los imposibilitados se les proporcionarán ambulancias y medios de locomoción, contándose, además, con atención médica permanente, como sucede habitualmente todos los años para esta fecha.

URUGUAY: MAÑANA PARO GENERAL OBRERO

MONTEVIDEO, 24 (Reuter). — El panorama laboral uruguayo adquirió contornos de más grave crisis al seguir adelante los planes para la realización de una huelga general que podría paralizar enteramente al país.

El paro general por 24 horas programado para el próximo jueves por la convención nacional de trabajadores será total, y afectará al comercio y a la industria privada, así como al transporte por otro lado, no habrá diarios el jueves y viernes próximos a raíz del paro por 48 horas que cumplirán los obreros gráficos en reclamo de mayores asignaciones jubilatorias.

El gobierno, por su parte, ya ha adelantado por vía del ministro de Hacienda Dardo Ortiz, que no arbitrará mayores aumentos para los funcionarios públicos que los aprobados en sus últimas sesiones. Al paro por tiempo indeterminado que vienen cumpliendo desde la semana pasada alrededor de 50.000 funcionarios dependientes de la Administración Central (Ministerio, Correos), se sumaron otros 80.000 empleados.

Entretanto, todos los maestros del país y funcionarios de enseñanza primaria, siguen cumpliendo el paro por tiempo indeterminado que iniciaron anteayer. Igual cosa sucede con funcionarios o sea (Obras Sanitarias del Estado), pero ello no ha afectado el abastecimiento de agua a la capital hasta ahora normal.

Las discrepancias originales entre el gobierno y los funcionarios se habían planteado al reclamar éstos aumentos de 48 por ciento mientras que el gobierno no asignó más de 25 por ciento. El ministro de Hacienda había anunciado repetidas veces que el problema estaba radicado en las dificultades de financiación, pues el Estado carece de fondos para hacer frente a aumentos

La ola de huelgas se ha ido extendiendo y esta semana adquirirá las máximas proporciones, mientras que se aproxima la fecha del 27 de noviembre, en que vence el plazo constitucional para introducir mejoras presupuestales en la rendición de cuentas por el otro lado. La movilización se ha propagado a los entes estatales autónomos, algunos de los cuales han anunciado la iniciación de un paro por 48 horas a partir de esta medianoche, afectando a bancos, ferrocarriles y puertos.

Todos los aeropuertos del país quedaron paralizados desde el mediodía de ayer hasta la medianoche, e igual cosa sucederá por 42 horas desde la hora 6 de hoy hasta la medianoche del jueves.

• Aumentos

MONTEVIDEO, 24 (ANSA). — Importantes aumentos en productos de gran consumo se acaban de anunciar. En efecto, el Ministerio de Industria y Trabajo acaba de autorizar un aumento de alrededor del 50 por ciento en las tarifas del gas, mientras se informó que la carne experimentará un aumento que podría llegar a cerca del 80 %.

MUEREN AHOGADOS TRES PESCADORES

MONTEVIDEO, 24 (ANSA). — Tres pescadores perecieron ahogados al volcar la embarcación en que se encontraban, a raíz de un violento temporal que azotó anteanoche la costa uruguaya. Las tres víctimas residían en el departamento de San José, a cerca de 100 kilómetros de esta capital y el huracán con ráfagas de viento que superaban los 80 kilómetro por hora de velocidad, los sorprendió lejos de la costa.

ZORBA BAILA EN LA VIDA REAL: ES PAPA

SANTIAGO, 24 (Reuter). — Zorba, el griego fue ayer papá en Chile; una hija suya nació en una de las clínicas de esta capital. No es una broma. Una recién nacida fue registrada ayer como María Alejandra, hija del ciudadano griego avecindado en Chile, Alejandro Zorba Daskalakis.

Personas que le acompañaban dicen que Zorba se sintió tan feliz que en la misma clínica bailó la danza de Zorba, el Griego.

Y es que Zorba, desde que se estrenó en Chile la película, se ha sentido íntimamente identificado con el humano personaje interpretado por Anthony Quinn.

EE. UU.: INTENTO DE SUICIDIO A LO BONZO

WEST CHESTER, Pennsylvania, 24 (France Presse).— Patricia Conway, estudiante del colegio de West Chester, de 22 años de edad, intentó suicidarse en un terreno reservado al aparcamiento de automóviles, prendiendo fuego a sus ropas que había rociado con gasolina. Advertido el hecho por un obrero que reparaba el techo de un edificio vecino, y que vio surgir llamas entre los vehículos aparcados, acudieron rápidamente numerosas personas. Transformada en una verdadera antorcha, la joven se debatía envuelta en llamas, gritando de dolor, y transcurrieron varios minutos antes de que las personas que habían acudido lograran dominar las llamas.

Transportada urgentemente a un hospital de West Chester, el estado de la muchacha inspira viva inquietud. A su llegada al hospital, todavía consciente, pidió la asistencia de un sacerdote, manifestando que había querido morir "porque amaba a Dios". Según algunos testigos, había precisado que su gesto no tenía relación alguna "con la situación en el Vietnam".

La policía encontró un bidón vacío de gasolina y una caja de cerillas en las cercanías del lugar donde la joven intentó suicidarse. Es esta la cuarta vez, desde principios de mes, que se produce en los Estados Unidos un hecho de esta naturaleza. En los tres casos precedentes, los suicidas atribuyeron su gesto a la situación mundial y a la guerra del Vietnam.

Tiene pozo ciego?

El penoso problema de desagotar su pozo ciego, cada vez con más frecuencia, se soluciona ahora con AURIPOZ, poderoso desengrasante que suprime 2 de cada 3 desagotes.
Comience a ahorrar desde ya, compre hoy mismo AURIPOZ a su ferretero. Uselo siguiendo las simples indicaciones del envase.

AURIPOZ

Miragranne S. A. Salta 596. U. T. 38-4898 Buenos Aires - Fáb. de Auricol y Aurizit

~¿ a qué hora almorzamos ?
~¡ a las 12 y Quilmes !

cerveza Quilmes de mesa — un litro que es un litro

EXPLOSION EN UNA MINA: 10 MUERTOS

Ocurrió en Francia; Dos Mineros Encerrados

ALBI, Francia, 24 (Associated Press). — Diez mineros murieron y dos más desaparecieron hoy después de una explosión en la mina de carbón Carmaux, centro y sur de Francia. Fueron recuperados diez cuerpos y se continuó buscando a los desaparecidos que se cree están atrapados cerca de la superficie.

La explosión, que se sospecha fue provocada por polvo de carbón, ocurrió a unos 230 metros por debajo de la superficie dunas, dos horas después que los hombres fueron a trabajar a un filón al final de una larga galería. Fueron conmovidas cuatro galerías cercanas, provocando derrumbes y llenando el aire con venenoso monóxido

• Dos Desaparecidos

PARIS, 24 (ANSA). — Serían doce, hasta el momento, las víctimas de la explosión en la mina de Carmaux. El cuerpo de diez mineros ya han sido rescatados. El grupo había bajado para efectuar algunos trabajos de perforación a una galería a 270 metros de profundidad, cuando se produjo la explosión. Se inflamó seguidamente la pólvora de carbón y el incendio se propagó a las cuatro galerías adyacentes, provocando derrumbes y emanaciones de óxido carbónico. Las víctimas eran todas de nacionalidad francesa, aún cuando dos de ellas eran de origen italiano. Hasta el momento se considera que hay otros seis mineros desaparecidos.

La explosión, que se cree fue originada por acumulación de gas metano, se produjo en la madrugada en las minas Carmaux, en la zona sur central de Francia. Se iniciaron inmediatamente las operaciones de rescate.

Johnson Mira Hacia 1966 y Planifica

JOHNSON CITY, Texas, 24 (Associated Press). — El presidente Johnson está sentando las bases para dar una atención mucho más amplia a los problemas mundiales el año venidero.

En razón de que la situación en Vietnam ha demandado tanta concentración de su parte, Johnson no ha tenido tiempo en los últimos meses de encarar la amenaza de un debilitamiento de la Organización del Atlántico Norte (NATO), surgida de la política nacionalista del presidente de Francia, general Charles De Gaulle. Aunque no puede haber una disminución de la supervisión presidencial del esfuerzo bélico en Vietnam, existen indicios de que el presidente hará un determinado esfuerzo para consolidar la defensa de Europa Occidental, mejorar las relaciones de Oriente-Occidente y buscar una solución a la disputa entre la India y Pakistán.

A LO TEJANO. El presidente Johnson con su sombrero de estilo tejano en la mano es aclamado por la multitud en San Antonio, el domingo durante la elección del miembro de la Cámara de Representantes. (Radiofoto de los Servicios de Associated Press, exclusiva para CRONICA).

Ponen Preso a un Hindú Casado con la Nieta de Gandhi

DURBAN, Africa del Sur, 24 (Reuter) — Fue confinado por cinco años un agente de seguros hindú casado con una nieta de Mahatma Gandhi. Según la ley sudafricana de supresión del comunismo, el gobierno no está obligado a dar razones para imponer el confinamiento de cualquier ciudadano. En este caso tampoco se dieron. Mewa Ramgobin, de 33 años, fue miembro del comité ejecutivo de la unión nacional antisegregacionista de los estudiantes sudafricanos. Estará desde ahora confinado en la ciudad de Durban, teniendo prohibido realizar reuniones o asistir a la universidad o escuelas. Nada de lo que diga o escriba será publicado. El abuelo de su esposa, héroe de la independencia de la India y creador del método de desobediencia civil por medio de la resistencia pasiva, estuvo también en su juventud preso en Africa del Sur por "agitación".

LA CONFERENCIA NO TERMINA, PERO LOS CANCILLERES SE VAN

RIO DE JANEIRO, 24 (Reuter). — Tres cancilleres abandonaron hoy la Conferencia Interamericana. Entre ellos el secretario de Estado norteamericano Dean Rusk, y otro proyecta partir mañana.

Aunque el conclave ministerial no ha deconcluir hasta el martes, los cancilleres de Estados Unidos, Paraguay y Uruguay, dejaron sus delegaciones a cargo del integrante de mayor rango.

Rusk y el canciller paraguayo, Raúl Sapena Pastor, partieron en el avión del primero con destino a Asunción, donde el secretario de Estado norteamericano permanecerá alrededor de dos horas a fin de reunirse con el presidente Alfredo Stroessner, y luego seguirá viaje a Washington.

El canciller uruguayo, Luis Vidal Zaglio, partió esta mañana con destino a Montevideo, donde se ha declarado una huelga general para hoy.

El canciller argentino Miguel Angel Zavala Ortiz proyecta viajar a Buenos Aires mañana. Su país se encuentra envuelto en una crisis militar mayúscula tras la renuncia del comandante en jefe del Ejército, general Juan Carlos Onganía. En fuentes de la delegación argentina se dijo, empero, que el canciller había programado viajar hoy, pero que postergó su partida pues deseaba estar presente en reuniones a celebrarse hoy.

Esta mañana se reunió la subcomisión de ríos y lagos internacionales que está integrada por Argentina, Paraguay e Uruguay.

crónica EN EL MUNDO

TATUADOS Y ARREPENTIDOS

PORTSMOUTH, Inglaterra, 24, (Reuter). — Aproximadamente la mitad de los cuarenta mil tripulantes de la Marina Real están tatuados... Y la mitad de ellos se sentirían más felices de no estarlo, afirma un médico de la Marina. El comandante cirujano Ronald Scutt comentó: "Es alarmante comprobar que la mitad de los marineros están tatuados, y que no quisieran estarlo... Es una forma de ritual que separa a los hombres de los muchachos".

El doctor Scutt interrogó a 1.500 marineros. De éstos, el 47 por ciento estaba tatuado y más de la mitad lo lamentaba. Uno de ellos lucía atravesado e nel pecho un letrero en el que se leía: "Odio la marina", y otro tenía la figura de un gorila con la palabra "Papi" tatuada debajo en elegantes letras.

VIDA ANIMAL EN EL FONDO DEL MAR

LIMA, 24 (Reuter). — El científico norteamericano Lawrence Pomeroy declaró haber descubierto en el lecho del Océano Pacífico, a la altura de la costa peruana, zonas muy fértiles en vida vegetal y animal, y otras que virtualmente carecen de toda vida.

Pomeroy, que trabaja en el buque "Antonio Bruun", indicó que los especímenes recogidos de las profundidades de la corriente de Humboldt, incluye un fósil viviente que tiene 300.000.000 de años.

El principal objetivo de la expedición es el estudio de la corriente del Humboldt, que baña las costas de Chile y del Perú. Esta corriente, llamada así por el científico alemán del siglo XIX que la estudió, sube desde el Antártico siguiendo la costa y es rica en vida animal y vegetal.

"TU PADRE HA MUERTO EN VIETNAM"

NUEVA YORK, 24 (France Presse). — Un niño norteamericano, con aire digno y reteniendo apenas sus lágrimas, figura en un anuncio a toda plana que publica hoy el "New York Times". El pie, en grandes caracteres, dice: "Tu padre ha muerto en el valle del Drang. ¿Dónde? En el valle del Drang. ¿Por qué?"

Firman el dramático anuncio centenares de ex combatientes norteamericanos, que invitan a todos los veteranos de la guerra a unirse a ellos en la marcha sobre Washington que se celebrará el sábado, para protestar ante la Casa Blanca contra la guerra en el Vietnam.

HUELGA POR TIEMPO INDEFINIDO

TACNA, Perú, 24 (ANSA). — Desde ayer se encuentran en huelga por tiempo indefinido más de tres mil trabajadores del asiento minero de cobre de Ioquepala, considerado como uno de los más grandes del mundo. La medida de fuerza se inició al vencer el plazo de 72 horas dado por los obreros a la empresa, para que fuesen reincorporados cuatro obreros despedidos. La empresa alegó para despedirlos faltas de disciplina y negligencia en el trabajo. Los mineros piden, además, que la media hora que utilizan para almorzar también les sea abonada.

MAL TIEMPO EN EL MEDITERRANEO

PARIS, 24 (ANSA). — El mal tiempo que desde hace treinta y seis horas afecta la zona del Mediterráneo obstaculizó considerablemente las comunicaciones marítimas, especialmente entre Francia y Córcega.

El barco italiano "Ciudad de Trípoli" llegó anoche a Bastia con siete horas de retraso.

La tempestad, con ráfagas de vientos que alcanzaron en algunos momentos los cien kilómetros por hora, provocó retrasos de dos a cuatro horas en las llegadas de casi todos los barcos con rumbo a Córcega.

VIETNAM: DESCONCERTANTE ACCION DE LOS GUERRILLEROS EN TUY AN

SAIGON, 24 (ANSA. — Los guerrilleros vietcong han levantado el cerco a Tuy An, según informaciones de último momento llegadas a esta capital. Los comunistas, que presionaban sobre la plaza desde la madrugada de ayer, se retiraron hacia las colinas cercanas.

Los militares norteamericanos y sudvietnamitas mostraron desconcierto ante la maniobra, por cuanto consideraban que los vietcong podían haber ocupado Tuy An, de haber insistido en el asedio.

Según comunicó un portavoz militar estadounidense, las fuerzas norteamericanas sufrieron doscientos cuarenta muertos la semana pasada. La cifra es casi similar al total de muertos durante los primeros cuatro años de guerra en Vietnam.

La cantidad elevada se debe a los sangrientos choques en la zona de Plei Me, donde los cuerpos de los vietcong contados en el campo fueron dos mil doscientos sesenta y dos. Durante la misma semana, los estadounidenses tuvieron cuatrocientos setenta heridos. Se desconoce el destino de seis militares.

Los gubernamentales registraron trescientos cincuenta y siete muertos, ochocientos siete heridos y ciento seis desaparecidos.

• Los Asesinados

SAIGON, Vietnam del Sur, 24 (Reuter. — Comandos especiales del Vietcong asesinaron y secuestraron este año a 1.159 funcionarios locales del gobierno sudvietnamita.

Un vocero de la misión norteamericana, agregó al comentar la cifra que, entre enero y octubre, fueron hallados muertos 450 funcionarios, un total de 709 desaparecieron

BANCO MUNICIPAL DE LA CIUDAD DE BUENOS AIRES

EXCEPCIONAL SUBASTA

Por orden de: COMANDO DE ARSENALES DE LA SECRETARIA DE GUERRA

111 AUTOMOTORES (en su mayoría en estado de funcion.)

AUTOMOVILES: Chevrolet 46, 51, 53, 58; Ford 46; Kaiser Carabela 58; M. Benz 54. **CAMIONETAS:** Chevrolet 51 y tipo comando 43; M. Benz 54. **CAMIONES:** Chevrolet 42, 43, 47; Ford 42, 43; M. Benz 54. **JEEP:** Willys 43. **FURGON:** M. Benz 54. **CAMIONCITOS TRACTOR:** Unimog 54 c/motor M. Benz. **OMNIBUS:** Chevrolet 43, Acoplados 2 ejes. **MOTOCICLETAS:** B. S. A. 54 de 125 cc.; Bicicletas Phillips.

Exhibición: Depósito Puerto Nuevo (detrás Sindicato de taxis), de 7.30 a 13 hs., TODOS LOS DIAS (inclusive sábado, domingo y feriado) CON DOCUMENTOS DE IDENTIDAD (L. E. ó C. I.) desde el 22/11 al 8/12/65/ inclusive, y Esmeralda 660, Pta. Baja, de 14 a 20 horas, lunes a viernes.

REMATE: 9 y 10 de diciembre de 1965, a las 17 hs., en Esmeralda 660, Sala nº 3, Capital Federal.

Informes y Prospectos: en los lugares de exhibición y Of. de Operaciones Oficiales (T. E. 35 - 4684) de 14 a 20 horas.

Resultado sujeto a la aprobación de la entidad vendedora que será dado a conocer al finalizar el remate.

IMPORTANTE: Los interesados podrán presentar en la Av. Figueroa Alcorta 3351, Dpto. Administrativo, lunes a viernes de 7 a 13 horas, Ofertas Bajo Sobre cerrado hasta el día del remate, debiendo al efecto los oferentes retirar de la citada Gran Repartición, las condiciones a las que deberán ajustarse las propuestas.

AFRICA DECLARARIA LA GUERRA CONTRA RODESIA

DUNEDIN, Nueva Zelandia, 24 (Reuter). Hay una gran probabilidad de que las naciones africanas declaren la guerra a Rodesia manifestó hoy el ministro de Obras Públicas de Uganda, W. W. Kalwma.

"Podría dar como resultado el comienzo de una guerra mundial" agregó. Dijo que confía en que algunas naciones europeas apoyarían a los africanos en el caso de una guerra.

El ministro asiste a la conferencia parlamentaria de la Mancomunidad, en Wellington. Declaró también que si la conferencia no trata la conferencia de Rodesia, podría causar la ruina de la Mancomunidad Británica de Naciones.

• La Huelga

BULAWAYO, Rodesia, 24 (Reuter). — La huelga de cuatro días de los obreros africanos, ordenada como protesta por la declaración ilegal de independencia por parte del régimen de Ian Smith, parece ir aflojando esta mañana, tercer día del paro.

Los obreros africanos afluyeron a esta ciudad —principal centro industrial de Rodesia— desde sus barrios en ómnibus y camiones, en bicicleta o a pie.

Anoche hubo disparos en el centro de Bulawayo, pero no se informó de otros incidentes. Tampoco se explicó el motivo del tiroteo. Desde que se declaró la independencia, hace trece días, la policía y otras autoridades se han negado a dar detalles

Anoche se consideraba peligrosa la situación en los barrios africanos que rodean Bulawayo, después de un día de incidentes.

CUBA: SE ESCAPAN JOVENES SOLDADOS

MIAMI, Florida, 24 (Associated Press). — Tres jóvenes que escaparon de un campamento de adiestramiento militar en Cuba dijeron que los reclutas, que han sido excluidos del éxodo permitido a los Estados Unidos, están mortificados por ese motivo. "Hay gran tensión en los campamentos", dijo uno de los tres muchachos que llegaron con 19 personas, incluso familiares de ellos. "El deseo de irse está muy difundido y hay gran vigilancia en los campamentos para evitar que puedan cumplirse esos propósitos", afirmo.

El exiliado, que no quiso que se publicara su nombre, manifestó que junto con sus dos compañeros recibió permiso para ir a ver a su familia. Añadió que aprovecharon la oportunidad para poner a sus familias en un barco y escapar a los Estados Unidos.

Dijeron que salieron de Varadero, ciudad donde vivían, y también el punto de concentración para los cubanos que esperan turno para ser transportados autorizadamente a La Florida.

El grupo de fugitivos usó un barco pesquero de 9 metros de eslora para llegar a Marathon, en los Cayos de La Florida, después de navegar 17 horas. El barco pesquero era del régimen de Cuba. De Marathon fueron trasladados a Miami.

Un cuarto joven, Rafael González, de 18 años, dijo que se fue de Cuba porque le ordenaron que dentro de una semana se presentara para prestar servicio militar.

También estaban registrándose en el centro para refugiados cubanos otras 150 personas que llegaron a Cayo Hueso en tres barcos fletados por el gobierno de los Estados Unidos y que hacen viajes diarios a Cuba para evacuar gente que quiere irse de la isla.

Uno de los recién llegados, Luis Delgado, dijo que unas 500 personas quedaban en Varadero esperando su traslado a los Estados Unidos. Se calcula que en menos de una semana serán llevadas a Cayo Hueso. El 1º de diciembre comenzará a accionar el "puente aéreo" para proseguir el éxodo cubano.

MATRIMONIO COMUNISTA CONDENADO

LISBOA, 24 (Associated Press). — Un matrimonio fue sentenciado a penas de prisión de tres y dos años y medio, al hallárseles culpables de pertenecer al partido comunista.

Los condenados se llaman Eduardo Pires, de 51 años, y su esposa Gloria, de 48. También fueron hallados culpables de imprimir y distribuir propaganda comunista. Los dos confesaron sus relaciones con el partido.

CHOQUE DE BARCOS EN "CAPE COD"

BUZZARDS BAY, Massachusetts, 24 (Reuter). — El carguero "American Pilot", de 8.276 toneladas y la barcaza costera de transporte de petróleo "Maumee Sun", de 1.139 toneladas, chocaron anoche cerca de la entrada occidental del canal de Cape Cod.

Cárcel Rusa a un Yanqui Irreflexivo

MURMANSK, URSS, 24 (France Presse). — El norteamericano Newcomb Mott, juzgado en la ciudad de Murmansk por entrada ilegal en el territorio soviético, fue condenado esta mañana a un año y medio de privación de la libertad, pena que purgará en una colonia de trabajo de esta región.

Mott declaró durante la audiencia realizada esta mañana que "se arrepentía de su acto irreflexivo", y que lamentaba "todo el trabajo que había dado a las autoridades soviéticas y al tribunal".

El joven norteamericano se unió el 4 de setiembre a un grupo de turistas escandinavos que efectuaban una excursión a la localidad soviética de Borisglebsk, al norte del círculo polar ártico. Según un reglamento existente, solo pueden participar en estas excursiones los escandinavos y finlandeses, de manera que Mott transgredió el reglamento.

Mott podrá ser puesto en libertad si a los nueve meses de cumplir su condena observa buena conducta.

VIOLENTO ALUVION EN PERU

HUANCAYO, Perú, 24 (ANSA). — Un aluvión de grandes proporciones se precipitó anoche en el distrito de Lloclapanmpa, Provincia de Jauja, destruyendo parte de la carretera, inundando las viviendas de la localidad y dañando además las sementeras de la zona. Los daños se calculan en más de un cuarto de millón de soles, sin contar lo destruído en la carretera.

Felizmente no se produjeron daños personales. La población pudo escapar de los embates del fuerte aluvión. Muchas viviendas han quedado completamente inhabitables. Los pobladores tuvieron que refugiarse en las faldas de los cerros cercanos por temor a un nuevo aluvión. Mientras tanto las fuertes lluvias en esta zona prosiguen cada vez con mayor intensidad desde un mes

PANTALONES

$ 580.-

Al público y por mayor en Fibrana. También amplio surtido en Poplin, Wash and Wear, Polyester.

MEDIDAS Y HECHURAS DAMAS Y CABALLEROS

IBARROLA 7072

(a 2 cuadras estación Liniers)
(Recorte este aviso le será útil)

24/11 . CR.

DESDE EL 1º DE NOVIEMBRE DE 1965
rigen los siguientes NUEVOS MONTOS de

SUBSIDIOS FAMILIARES

DE ACUERDO CON LA LEY 16.459 (SALARIO MINIMO, VITAL Y MOVIL), PARA EL PERSONAL QUE TRABAJA BAJO DEPENDENCIA EN LAS EMPRESAS OBLIGADAS

POR ESPOSA

Se paga por la esposa legítima, de acuerdo con las leyes del país, aunque trabaje en relación de dependencia. La esposa que trabaje, cobrará este subsidio cuando su esposo esté incapacitado.

(1)

BASICO

Este subsidio se paga a todo trabajador que tenga hijos a su cargo, hasta los 15 años de edad, ya se trate de hijos legítimos propios, del cónyuge y extramatrimoniales, o adoptivos. Su monto varía de acuerdo con los salarios mínimos fijados para cada zona. Por hijo incapacitado, se paga sin límite de edad.

(2)

ADICIONAL AL BASICO

Su monto es de 100 pesos, que se suman al subsidio básico de cada zona. Este adicional no sufre reducciones por zona y se paga por cada hijo menor de 15 años de edad que asista regularmente al curso escolar, inclusive al jardín de infantes, en un establecimiento oficial o privado, incorporado o reconocido y controlado por la autoridad educativa.

ESPECIAL

Está integrado por el subsidio básico y el adicional por escolaridad. Se paga por cada hijo entre los 15 y 18 años de edad, que curse regularmente estudios de un oficio o artesanía aplicable al campo de la industria.

(3)

MONTOS DE (1) (2) (3) PARA PERSONAL

NO AGROPECUARIO

● **ZONA A: (1) $ 1.920.-, (2) $ 1.920.-, (3) $ 2.020.-**

CAPITAL FEDERAL - PROVINCIA DE BUENOS AIRES: Partidos del Gran Buenos Aires y de Bahía Blanca, Berisso, Coronel de Marina L. Rosales, Ensenada, Gral. Pueyrredón, La Plata.
CORDOBA: Ciudad de Río IV, San Francisco, Villa María y Departamento Capital. **MENDOZA:** Departamentos Capital, Godoy Cruz y Guaymallén. **SANTA FE:** Departamentos Rosario y La Capital.

● **ZONA B: (1) $ 1.824.-, (2) $ 1.824.-, (3) $ 1.924.-**

PROVINCIA DE BUENOS AIRES: Partidos de Campana, Chivilcoy, Escobar, Gral. Alvarado, Gral. Rodríguez, Junín, Luján, Mercedes, Necochea, Olavarría, Pergamino, Pilar, San Nicolás, Tandil, Tres Arroyos y Zárate.
CORDOBA: Departamentos: Colón, Marcos Juárez, Punilla, Río II, San Justo, Tercero Arriba y Unión. **CORRIENTES:** Departamento Capital. **CHACO:** Ciudad de Resistencia. **ENTRE RIOS:** Departamento Paraná. **MENDOZA:** Departamentos Junín, Maipú, San Martín, San Rafael y Luján. **RIO NEGRO:** Departamento Bariloche. **SAN JUAN:** Departamento Capital. **SANTA FE:** Departamento Constitución y San Lorenzo. **TUCUMAN:** Departamento Capital.

● **ZONA C: (1) $ 1.728.-, (2) $ 1.728.-, (3) $ 1.828.-**

PROVINCIA DE BUENOS AIRES: Partidos de Alberti, Azul, Balcarce, Baradero, Bartolomé Mitre, Bragado, Cañuelas, Colón, Chacabuco, Dolores, Ramallo, Salto, San Andrés de Giles, San Antonio de Areco, San Pedro y San Vicente. **CATAMARCA:** Departamento Capital. **CORDOBA:** Departamentos: Gral. Roca, Gral. San Martín, Juárez Celman, Pte. Roque Sáenz Peña, Río Iº, Río IV, San Javier y Santa María. **CORRIENTES:** Departamento Goya. **CHACO:** Departamento Comandante Fernández y San Fernando (excepto Resistencia). **ENTRE RIOS:** Departamento Concepción del Uruguay, Concordia y Gualeguaychú. **JUJUY:** Departamento Capital. **LA PAMPA:** Departamento Capital. **MENDOZA:** Las Heras, Rivadavia y Tunuyán. **MISIONES:** Departamento Capital. **NEUQUEN:** Departamento Confluencia. **RIO NEGRO:** Departamento General Roca. **SALTA:** Departamento Capital. **SAN JUAN:** Departamentos Chimbas, Rawson, Rivadavia y Santa Lucía. **SANTA FE:** Departamentos Castellanos y Gral. López. **TUCUMAN:** Departamentos Cruz Alta, Famaillá y Monteros.

● **ZONA D: (1) $ 1.632.-, (2) $ 1.632.-, (3) $ 1.732.-**

PROVINCIA DE BUENOS AIRES: Resto de los partidos no enunciados anteriormente. **CATAMARCA:** Toda la provincia excepto departamento Capital. **CORDOBA:** Resto de la provincia. **CORRIENTES:** Resto de la provincia. **CHACO:** Resto de la provincia. **ENTRE RIOS:** Resto de la provincia. **FORMOSA:** Toda la provincia. **JUJUY:** Resto de la provincia. **LA PAMPA:** Resto de la provincia. **LA RIOJA:** Toda la provincia. **MENDOZA:** Resto de la provincia. **MISIONES:** Resto de la provincia. **NEUQUEN:** Resto de la provincia. **RIO NEGRO:** Resto de la provincia. **SALTA:** Resto de la provincia. **SAN JUAN:** Resto de la provincia. **SAN LUIS:** Toda la provincia. **SANTA FE:** Resto de la provincia. **SANTIAGO DEL ESTERO:** Toda la provincia. **TUCUMAN:** Resto de la provincia.

● **ZONA H: (1) $ 2.016.-, (2) $ 2.016.-, (3) $ 2.116.-**

SANTA CRUZ - TIERRA DEL FUEGO - SECTOR ANTARTICO - ISLAS MALVINAS Y DEMAS ISLAS DEL ATLANTICO SUR - CHUBUT.

MONTOS DE (1) (2) (3) PARA PERSONAL

AGROPECUARIO

● **COEFICIENTE 0,85: (1) $ 1.632.-, (2) $ 1.632.-, (3) $ 1.732.-**

Provincias de: BUENOS AIRES, CHUBUT, SANTA CRUZ Y RIO NEGRO.
SANTA FE: Departamentos de: Castellanos, Las Colonias, San Justo, Garay, La Capital, General San Martín, San Jerónimo, Belgrano, Iriondo, San Lorenzo, Caseros, Rosario, Villa Constitución y General López.
CORDOBA: Departamentos de: Capital, Cruz del Eje, Punilla, Colón, Totoral, Río Primero, San Justo, Río Segundo, Santa María, Tercero Arriba, General San Martín, Unión, Marcos Juárez, Río Cuarto, Juárez Celman, Presidente Roque Sáenz Peña y General Roca.
RIO NEGRO, MENDOZA Y SAN JUAN: Zona de regadío.
GOBERNACION DE TIERRA DEL FUEGO.

● **COEFICIENTE 0,75: (1) $ 1.440.-, (2) $ 1.440.-, (3) $ 1.540.-**

Provincias de: TUCUMAN, LA PAMPA Y NEUQUEN.
ENTRE RIOS: Departamentos de: Gualeguaychú, Gualeguay, Victoria, Diamante, Nogoyá, Tala, Uruguay, Colón, Paraná, Villaguay, Concordia y La Paz.
RIO NEGRO, MENDOZA Y SAN JUAN. Zona de secano.

● **COEFICIENTE 0,65: (1) $ 1.248.-, (2) $ 1.248.-, (3) $ 1.348.-**

Provincias de: SALTA, JUJUY, SAN LUIS, SANTIAGO DEL ESTERO, CATAMARCA, LA RIOJA, CORRIENTES, MISIONES, FORMOSA Y CHACO.
SANTA FE: Departamentos de: 9 de Julio, Vera, General Obligado, San Javier, San Cristóbal.
CORDOBA: Departamentos de: Sobremonte, Tulumba, Río Seco, Ischilín, Minas, Pocho, San Alberto, San Javier, y Calamuchita.
ENTRE RIOS: Departamentos de: San José de Feliciano y Federación.

NO SE CONSIDERA TRABAJADOR AGROPECUARIO a aquel que aunque se desempeñe en empresas de esa naturaleza, realiza tareas profesionales, administrativas, técnicas, etc., distintas de la típica actividad rural.

APORTES PATRONALES: Se mantiene el 12% sobre cada remuneración del mes hasta $ 30.000.- (sueldo, comisión, vivienda, etc.), sujeta a contribuciones jubilatorias. Aporte máximo por cada sueldo superior a esa suma: $ 3.600.- El aguinaldo, gratificaciones y habilitaciones, se suman al sueldo del mes en que se paguen, y el aporte se calcula tomándolos como una sola remuneración de ese mes. Los aportes - cuando corresponda efectuarlos - deben hacerse mensualmente en cualquier sucursal del Banco de la Nación.

CASFEC

PARANA 451 - BUENOS AIRES

CAJA DE SUBSIDIOS FAMILIARES PARA EMPLEADOS DE COMERCIO DE LA REPUBLICA ARGENTINA

Decretos leyes 7913, 8879 y 16.811/57, Ley 15.223, Decreto 3.225/60 y Ley 16.459

OBREROS FERROVIARIOS DISPONEN NUEVOS PAROS

En los medios gremiales ferroviarios pudo saberse que la comisión directiva central de la Unión Ferroviaria habría resuelto la aplicación de medidas de fuerza las que podrían iniciarse con paros parciales o el retiro de colaboración a las distintas empresas que integran EFEA, a partir de la semana entrante. Los trabajadores ferroviarios cuestionan la aplicación del decreto 4973 de este año que determina el descuento de jornales al personal de empresas del Estado que ejecute medidas de fuerza gremial, ya sea paros o trabajo a reglamento.

La concreción de ese decreto en distintas líneas a raíz de los paros dispuestos últimamente, ha creado una seria inquietud entre los trabajadores ferroviarios. La Comisión Directiva Central debió hacerse eco de ese malestar adoptando las determinaciones de que informamos más arriba.

Según la información que se posee, los directivos de la Unión Ferroviaria establecerán contactos con La Fraternidad para coordinar una acción conjunta descontándose que esta última organización apoyaría en un todo las medidas que adopte la Unión Ferroviaria.

crónica
ACTIVIDAD GREMIAL

• Jaboneros

La Federación de Trabajadores Jaboneros ha convocado para los días 26 y 27 a los congresos ordinarios y extraordinario del gremio que se reunirán en la sede de la entidad, Piedras 1090, a las 9. En las reuniones ordinarias se considerarán la memoria y balance y la obra social; el congreso extraordinario elegirá la junta electoral que fiscalizará los comicios del gremio que tendrán lugar los días 7, 8 y 9 de enero.

• Fuerzas Armadas

La Asociación Trabajadores del Estado dispuso el estado de alerta en todas las seccionales a raíz de los distintos problemas que aquejan al personal civil de las Fuerzas Armadas y convocó a un plenario de ese sector para el viernes a las 18. Asimismo, solicitó con carácter urgente una entrevista al ministro de Defensa Nacional.

• Fabricaciones Militares

También la Asociación Trabajadores del Estado convocó a un plenario de secretarios generales de la rama Fabricaciones Militares para mañana a las 18 a fin de considerar la situación que se crea al gremio a raíz de la falta de solución a los distintos problemas.

• Docentes

SANTA FE, 24 (De nuestro corresponsal). — Los docentes provinciales de las distintas ramas de la enseñanza, continuaron con el paro de actividades. La medida de fuerza se prolongará hasta hoy y ha sido adoptada en señal de protesta por cuanto aún no se han efectivizado las deudas reclamadas de años anteriores y parte del presente, por reemplazos, interinatos y otros conceptos.

INDEPENDIENTES SE REUNEN CON ILLIA

Presidida por su secretario general, Riego Ribas, se reunió la mesa ejecutiva de los Gremios Independientes, informándose que la audiencia solicitada al Presidente de la República fue concedida para mañana a las 9.

Se aprobó definitivamente el memorial a presentarse al doctor Illia en esa oportunidad y se designó a los integrantes de la delegación que en nombre de los gremios Independientes concurrirán a esa entrevista.

Posteriormente las comisiones de Previsión Social, Legislación Laboral y Gremial, presentaron sus respectivos informes, los que fueron aprobados, así como las gestiones realizadas para constituir la sede de los Gremios Independientes, cuyos estudios se encuentran avanzados.

Seguidamente se resolvió convocar a un plenario general de los gremios adheridos, a los efectos de informar acerca de los resultados obtenidos en la entrevista a realizarse con el primer magistrado.

• Neumáticos: Convenio

Fue firmado en el Ministerio de Trabajo y Seguridad Social, el nuevo convenio colectivo para personal de empleados y obreros de fábricas de neumáticos de todo el país. Suscribieron la convención representantes del Sindicato Unico de Trabajadores del Neumático Argentino y de las empresas de la actividad. La vigencia se extenderá por un año a partir del 16 de noviembre cte., acordándose los aumentos —sobre sueldos, salarios y tarifas básicos vigentes— siguientes: primer semestre 32 % y segundo semestre 10 %. También se estableció elevar a pesos 200.000 el monto indemnizatorio por accidente de trabajo y seguro de vida y los beneficios sociales se incrementan en un 37 %. Los beneficios comprenden a 4000 trabajadores.

• Asamblea de Pasteleros

El Sindicato Obreros Pasteleros, Confiteros, Pizzeros y Afines convocó para mañana a las 18.30 a una reunión de delegados y comisiones internas. El lunes a las 19 habrá una asamblea general de afiliados donde se informará sobre las gestiones que se realizan para la renovación del convenio laboral.

OBREROS Y ESTUDIANTES: ¿QUE PASA EN TELEFONOS?

Hoy a las 20, tendrá lugar en la Facultad de Ingeniería, Paseo Colón 850, la mesa redonda sobre el tema: "¿Qué pasa en Teléfonos?", organizada por la comisión obrero-estudiantil del Centro de Estudiantes de ese establecimiento.

La comisión organizadora ha invitado a los que tienen en sus manos la responsabilidad de los teléfonos: presidencia, obreros y empleados en todas sus jerarquías, para deslindar las causas y responsabilidades "que impiden, señalaron, la prestación de un eficiente servicio".

Por su parte, el secretariado nacional de la Federación Obreros y Empleados Telefónicos (FOETRA), al aceptar concurrir al acto, invitó a los trabajadores a hacerse presentes "para demostrar en forma terminante a través del diálogo, que el mal que padece la ENTel y los trabajadores del ramo, radican en su actual conducción".

• Denuncia

La Federación Obreros y Empleados Telefónicos, denunció que en la demanda entablada por FOETRA contra la empresa para obtener el pago de la obra social del gremio, los representantes empresarios afirmaron en el juzgado que el representante de FOETRA, en el consejo de administración, aprobó el proyecto de obra social de la empresa.

"Es de destacar, señala el gremio, que el doctor Zavaleta jamás cumplió con el decreto del Poder Ejecutivo que establece la participación obrera en el consejo de administración, burlándose así del gobierno que lo promulgó. Ahora se burla de la justicia mintiéndole desaprensivamente. Ni ella merece el respeto del presidente de ENTel.

Para bien de la empresa y del país, no dudamos que la justicia terminará con la arbitrariedad que es norma de conducta de la actual conducción de la ENTel".

• Actos Relámpago

Con motivo del conflicto suscitado con la Empresa Nacional de Telecomunicaciones, los trabajadores telefónicos (que han retirado la colaboración al ente estatal) vienen realizando actos relámpagos en distintas zonas de la ciudad. Ayer efectuaron sendas concentraciones en Plaza Flores y frente a la sede de ENTel, Defensa 143.

EDICTOS Y LICITACIONES

TALLERES DE REPARACIONES NAVALES "TA. RE. NA."

Llámase a Licitación Pública Nº 11.693 hasta el 23 de diciembre de 1965, a las 16 hs. para la provisión de "dos (2) grúas Diesel eléctricas, tipo pórtico, modelo columna bloque, de una capacidad de cinco (5) toneladas a 16 m. y 10 toneladas a 9 m. aproximadamente, para ser instaladas en Dique Flotante de 12.000 toneladas"

VALOR DEL PLIEGO: $ 1.500.

Retiro y consulta de pliegos, días hábiles de lunes a viernes en el horario de 11 a 18 horas, a partir del 22 del corriente en la División Licitaciones y Compras, Pedro de Mendoza 1279, 2º piso, Capital Federal, donde se realizará la apertura el día y hora indicados.

PROVINCIA DE NEUQUEN
Ministerio de Economía
Licitación Pública
Nº 66/65-DAE

Llámase a licitación para la provisión de materiales varios de construcción como: cal, ladrillos, pinturas, electricidad, etc. Con un presupuesto oficial de m$n 4.152.000 CUATRO MILLONES CIENTO CINCUENTA Y DOS MIL PESOS MONEDA NACIONAL. Según pliego de bases y condiciones generales.

APERTURA: 26-11-65, a las 10 horas, en la Dirección de Administración del Ministerio de Economía.

PLIEGOS E INFORMES: En Dirección de Administración del Ministerio de Economía, Pte. Roca 341, Neuquén, Capital, y en CASA DE NEUQUEN sita en Cangallo 685, Cap. Fed.

PLIEGO SIN CARGO

Ferrocarriles Argentinos
Ferrocarril General Urquiza

Apertura: 15-12-65: Lic. Públ. Nº 1112-C. Hora: 14. Sobretodos derechos y cruzados, de paño azul Nº 722. — Sacos de abrigo tres cuartos de la misma tela, Nº 725. Pliego: $ 500.

Apertura: 15-12-65: Lic. Públ. Nº 1113-C. Hora: 15. 800 impermeables raglan. Trajes y sacos impermeables, en total: Nº 235. Pliego: $ 500.

Apertura: 15-12-65: Lic. Públ. Nº 1114-C. Hora: 16. Repuestos coches Elect. serie 3.300. Engranajes de fuerza de motores, según planos. Pliego: $ 150.

Apertura: 15-12-65: Lic. Privad. Nº 5180. Hora: 17. Repuestos Loc. Diesel Eléctricas: Juegos de piñones y engranajes, según planos. Pliego: $ 60 m|n.

Apertura: 16-12-65: Lic. Privad. Nº 5181. Hora: 15. Acero dulce común, en barras y en chapas, de varias medidas. En total: 30.000 Kg. Pliego: sin costo.

Apertura: 16-12-65: Lic. Públ. 1079-C. Hora: 14. Instrumentos para laboratorio: Analizadores, medidores, osciladores, voltímetros, meghometros, osciloscopios, multímetros, escuadras, calibres, compases, termómetros, etc. Pliego: $ 500 m|n.

RETIRO PLIEGOS: Almacenes PARANA, de 8 a 11 horas o División ADQUISICIONES Lacroze, Estación Fdco. Lacroze, 5º piso, Capital, días hábiles de 12.30 a 15.30 hs. (T. E. 55-9218).

SECRETARIA DE ESTADO DE MARINA

Llámase a licitación pública día 14 de diciembre 1965 a las 11.15 hs. ejecución obra "FARO RIO NEGRO" (Inst. Eléctrica). Pcia. de Río Negro. Presupuesto Oficial $ 324.835 m|n. Garantía licitación $ 3.248 m|n. Precio legajo $ 350. Consulta pliegos: Base Naval Puerto Belgrano. Consulta pliegos, venta legajos y presentación propuestas: Direc. Inst. Fijas Navales, prolongación calle San Martín y Av. Antártida Argentina, piso 10, Of. 44, Puerto Nuevo, Retiro, Cap.

PROVINCIA DE BUENOS AIRES

DIRECCION GENERAL DE ESCUELAS - DIRECCION DE ADMINISTRACION
LICITACION PUBLICA

Nº 270 - Exp. Nº 5.600-16.903/65 Llamado a licitación pública para la adquisición de (1) UN VEHICULO para transporte de carga, Diesel o naftero con acoplado, según Pliegos de Bases y Condiciones que se hallan a consulta y disposición de los interesados (SIN CARGO) en la División Licitaciones de la Dirección General de Escuelas —Calle 13 entre 56 y 57 1er. piso — La Plata. — Apertura de Propuestas: Día 29 de noviembre de 1965, a las 10 hs. - DIRECCION DE ADMINISTRACION, 16 de noviembre de 1965 — GUSTAVO ADOLFO CALLEJA, Contador Público Nacional, Director de Administración.

Secretaría de Estado de Energía y Combustibles
Yacimientos Carboníferos Fiscales
Empresa del Estado

Llámase a Licitaciones Públicas para el día 10 de diciembre de 1965; a las 14 horas: Nº 72/65, guantes de cuero y de goma; a las 14,15 horas: Nº 74/65, desarmadores de castillo, y a las 14,30 horas: Nº 76/65, chapas plásticas onduladas. Para el día 20 de diciembre de 1965; a las 14 horas: Nº 73/65, aceros, y a las 14,15 horas: Nº 75/65, tejido de alambre. Informes y pliegos en Avda. Roque S. Peña 1190 Capital Federal - De 14 a 17 hs

PROVINCIA DE NEUQUEN
MINIST. DE ECONOMIA
LICITACION PUBLICA Nº 68/65

Llámase a Licitación Pública para la adquisición de: "MAQUINAS BLOQUERA, MEZCLADORA, ELEVADOR, etc." Destino: Obras por Administración, en un todo de acuerdo al pliego de bases y condiciones.

APERTURA: Día 29 de noviembre de 1965, a las 11.30 horas, en la Dirección de Administración, sito en calle Pte. Roca Nº 341, de Neuquén, Capital.

PLIEGOS E INFORMES: En la Dirección de Administración del Ministerio de Economía y en La Casa del Neuquén, sito en Cangallo Nº 685, Capital Federal.

PLIEGOS SIN CARGOS

PROVINCIA DE NEUQUEN
MINISTERIO DE ECONOMIA
Licitación Pública Nº 70/65

Llámase a Licitación Pública para la compra o alquiler de un equipo de sistematización de datos (Equipos de máquinas electromecánicas y|o electrónicas), conforme a los especificados en el pliego de bases y condiciones.

FECHA DE APERTURA: Día 10 de enero de 1966 a las 10 horas en la Dirección de Administración del Ministerio de Economía

PLIEGOS E INFORMES: En la Dirección de Administración, sito en la calle Pte. Roca 341 de Neuquén Capital o en la Casa del Neuquén, Cangallo 685 Capital Federal.

VALOR DEL PLIEGO: (m$n. 2.000) DOS MIL PESOS M/N.

LOS GREMIOS Y LA MARINA MERCANTE

El plenario de los gremios marítimos, que consideró el problema del funcionamiento del Consejo Nacional de la Marina Mercante, resolvió designar una comisión permanente para que actúe en este tema en representación de las 20 organizaciones gremiales ante las autoridades nacionales, integrándola de la siguiente manera: capitán de ultramar Héctor W. Zaputovich, Alfredo Monestina y Apolo Marinelli (representante de los marítimos), Mario Alvarez (representante de los portuarios) y Ricardo De Luca (representante de la industria naval).

Decidió también mantener contacto sobre el particular con la C.A.T.T. e informar a la CGT a través de las oragnizaciones afiliadas, a efectos de actuar en forma coordinada en caso de ser necesario recurrir a medidas de acción directa.

El plenario ratificó la decisión anterior de exigir la inmediata reglamentación de la ley 16.478, en la cual deberá ser escuchada la opinión de las entidades gremiales, y la consideración en las sesiones extraordinarias a la cual será convocado el Congreso, de las reformas a dicha ley y la media sanción del Senado que opina sobre la dependencia del Consejo. Fue reafirmado también el planteo gremial de exigir su intervención como integrantes del directorio del mencionado organismo.

TRABAJO NORMAL EN AEROLINEAS

La reunión plenaria de delegados del personal de Aerolíneas Argentinas, resolvió acatar la intimación ministerial que fuera ratificada en la víspera, suspendiendo las medidas de fuerza que se venían aplicando en dicha empresa. Asimismo, decidió seguir la acción en defensa de los salarios, y volver a reunirse pasado mañana a las 18 para coordinar las medidas a seguir.

Gráficos

La Secretaría de Cultura y Deportes de la Federación Gráfica Bonaerense, realizará en la localidad de Mar de Ajó, provincia de Buenos Aires, un concurso de pesca variada y, en especial, la corvina, los días 27 y 28 de este mes.

OBRAS SANITARIAS: TERMINA HOY EL PARO DEL GREMIO

Hoy a las 24 termina el paro de 48 horas dispuesto por la Federación Nacional de Trabajadores de Obras Sanitarias que comenzó la víspera y que, según la información sindical, se ha cumplido con toda intensidad manteniendo paralizadas las tareas en la empresa estos dos días.

Por su parte, el Sindicato Gran Buenos Aires de Obras Sanitarias informó que en su jurisdicción la medida se cumplió en forma total. En el mismo "denuncia la presión policial en algunos lugares de trabajo, en especial el Policlínico Central, tratándose de impedir que se concrete la medida de fuerza". Se agrega que en la tarde de ayer, 1500 trabajadores se reunieron frente a los edificios de Obras Sanitarias ubicados en Charcas y Callao, y Córdoba y Río Bamba para reclamar la firma del convenio de trabajo.

• Paro Total

A su vez, la Federación señaló que "la medida resuelta ante la decisión del Gabinete Económico Social de imponer insuficientes mejoras salariales, es efectivizada en forma total por todos los sectores de la Repartición, tanto obreros, como administrativos, técnicos, médicos, etc., lo que en algunos servicios —sobre todo en el interior del país— determinó el cierre de distintos edificios de la Repartición. De no accederse a la petición salarial del gremio, los días 30 del actual y 1º de diciembre próximo se cumplirá otro paro de igual duración, al término del cual sesionará el Consejo Central de la organización para decidir las futuras medidas a adoptar, que podrían extenderse a un paro por tiempo indeterminado".

Agrega que, "a través de publicaciones periodísticas el secretario de Obras Públicas, doctor Miguel A. Martínez, ha informado sobre la aparición de un decreto determinando las nuevas escalas salariales para el personal de OSN.

"Tal medida —agrega— ya prevista por la Organización al no llegarse a un acuerdo en las tratativas realizadas, significa la concreción de la pretensión oficial de imponer salarios por debajo de las necesidades del Gremio, por cuanto los aumentos resueltos alcanzan a un 19 % de promedio real, que en las primeras clases del Escalafón se reduce a la mínima suma de $ 62 (sesenta y dos pesos), de acuerdo al Salario Mínimo vigente desde el 1º del actual, lo que no guarda ninguna relación con el aumento del 35 % operado en el costo de la vida durante la vigencia de la anterior escala salarial.

Por tal razón, las medidas de fuerza dispuestas están ahora fundamentalmente dirigidas a exigir la modificación del Decreto cuya aparición se ha enunciado, ya que su aplicación sinificaría desconocer las reales necesidades del Gremio".

AGUINALDO: ANTES DE NAVIDAD

Empleados Públicos: Sin Cuotas

La noticia del año. Y una de las pocas buenas de los últimos tiempos. Los empleados públicos cobrarán el sueldo anual complementario o aguinaldo antes de Navidad, según un anuncio oficial del secretario de Hacienda, doctor Carlos García Tudero. Además, se pagará en una sola vez, esto es, **íntegro y sin cuotas.** Se supera así, casi después de una década, una vieja y maliciosa práctica surgida a fines de 1955. Y que se convertiría en constante suspenso en los años posteriores hasta llegar a las famosas cuotas de Alsogaray de infausta memoria. El funcionario, a quien acompañaba el subsecretario de la cartera, doctor Juan Carlos Delconte, subrayaron que el personal del Estado, administración central, percibirá el aguinaldo en fecha a fijarse. **Pero antes del 24 de diciembre indefectiblemente.** Insistieron, asimismo, que se harán liquidaciones "por el total" de los haberes correspondientes en cada caso. La suma que deberá pagarse se estima en 8.000 millones de pesos, que será tomada de Tesorería, es decir, sin arbitrios extraordinarios o de excepción. Señaló García Tudero que de esta manera se van cumpliendo las etapas de normalización, con ajuste de las erogaciones a las posibilidades del Tesoro. En cuanto al sueldo del mes de diciembre, se hará efectivo "en la forma habitual", de acuerdo a la misma información oficial. Esto significa que se pagará en los primeros días de enero, con los ajustes adicionales que correspondan. El total a abonar será del orden de los 13.000 millones, ya que se debe sumar (por los reajustes), alrededor de 1.200 millones a los sueldos anteriores.

En el anuncio del secretario de Hacienda quedan en blanco la política a seguir con los empleados públicos no dependientes de la administración central y, —naturalmente— los trabajadores de actividad privada, que no son del resorte del Poder Ejecutivo, siempre ha habido una relación muy íntima entre el aguinaldo del personal estatal y de las empresas particulares. **"Si el gobierno no paga, porqué vamos a pagar nosotros"**, ha sido la respuesta más común en este zarandeado asunto del aguinaldo desde fines de 1955. Como se recordará, el sueldo anual complementario, muy combatido cuando se estableció por primera vez con el famoso decreto 33.302 en 1945, estuvo varias veces a punto de ser suprimido al caer el peronismo. Solo con el tiempo comprendieron los empresarios y comerciantes que una remuneración adicional a fin de año, el sueldo Nº 13, **producía una reactivación general en el mercado interno.** Así y todo fue retaceado, discutido y convertido en cuotas que le quitaban todos sus alcances, los sociales y los económicos. Apenas el Estado anticipaba sus dificultades para pagar (o antes en muchos casos), la actividad privada exhibía similares problemas y solicitaba iguales cuotas, prórrogas o aplazamientos. Tanto se tiró de la cuerda que al comenzar la década del 60 se advirtió que los años no tenían fin. Mas claro: a fin de año **"no pasaba nada"** en materia de ventas y movimiento de colocación de toda clase de mercaderías. Ahí nació, lentamente, la idea que el "aguinaldo peronista" no era tan malo, al fin de cuentas. Y en los últimos dos o tres años se advirtió que muchos sectores empresarios trataban de ajustarse a la realidad. El anuncio del secretario de Hacienda revela que también el gobierno ha entendido al fin. La política de expansión que se propone el Poder Ejecutivo, con desarrollo sin inflación —según se ha afirmado— requiere un mercado dinámico. El aguinaldo es un buen motivo para pasar de 1965 a 1966 con un país activo. Hay que esperar que no haya arrepentimientos.

CONCEJO: ESCANDALO COMO LOS DE ANTES

"Esto es un circo" —vociferó Elías Meilij, concejal de la UCRP—. **"Y el mono principal es usted"** —le respondió García Costa, del Socialismo Argentino—. **"¡Usted es un infeliz"** —retrucó el radical—. A partir de ese momento el cronista, una persona relativamente bien educada, resolvió no escuchar más. No tenía sentido porque los epítetos y afines que se cambiaron los señores ediles, no todos pero varios, muy iracundos, eran de los que no se pueden publicar. Cómo sería la cosa, que el presidente del Concejo —él también UCRP, señor Riú— estuvo a punto de desalojar a la barra. La barra no tenía nada que ver. Pero seguramente por eso, para que no aprendieran palabras feas, el prudente señor Riú pensó que sería mejor continuar el diálogo en privado. Este curioso "diálogo", tan característico de los ediles de otros tiempos, que últimamente no se utilizaba tanto, surgió cuando el representante socialista reclamó el tratamiento de su pedido de juicio administrativo (con amenaza más bien remota de destitución), contra el intendente Rabanal. Debía considerarse anoche, pero ocurrió que —¡oh, casualidad!— no había despacho listo. Entonces ardió Troya, es decir, la pequeña Casa de Troya que es el Concejo. Primero acusación a la comisión, luego un par de frases sueltas y, al fin, se dijeron "lo que había que decir", según señaló el señor Meilij que fue el más locuaz. Con todo, y aunque pareció un "cambio de ideas" interminable con amagos de agresión, el escándalo duró menos de media hora. Pero es posible que tenga un segundo tiempo. Porque se resolvió tratar el asunto el 30 del corriente. La acusación contra Rabanal es por no haber enviado el presupuesto en los términos que marca la ley. Un representante oficialista dijo muy serio, que desde 1932 "nunca se había cumplido la ley". Al parecer, el edil radical entendía que las violaciones legales son reconfortantes, contagiosas y, además, sientan jurisprudencia.

crónica POLÍTICA

¡QUE RARO... JAMAS TENIA UNA SONRISA ONGANIA!

por MEZZADRA

Despedirse de Illia quiso
Mas éste al ver su sonrisa
Dijo: ¡General, no tanta risa,
Que me está moviendo el piso!

TEXTILES: SALARIOS Y NUEVOS PRECIOS

La Federación de Industrias Textiles Argentinas (FITA), ha solicitado al director nacional de abastecimiento diversas aclaraciones sobre el control de precios que resolvió aplicar recientemente el gobierno por intermedio del decreto 10.133 y la resolución 56 de la citada dirección nacional, que obliga a declarar los topes al 31 de octubre último. El referido decreto, según se sabe, prohibe aumentos sin la previa autorización oficial. Señala FITA que los aumentos salariales fueron pactados con mucha anterioridad a las actuales disposiciones del Poder Ejecutivo, y tienen vigencia (en el órden general de los trabajadores textiles), hasta el 30 de abril de 1966. Pide que se den por válidas las declaraciones presentadas con anterioridad por las empresas y sugiere la máxima urgencia para resolver precios de artículos "estacionales o de temporada", para evitar que un trámite prolongado entorpezca o paralice la producción. La nueva legislación impone un plazo de 30 días para que la DNA autorice los aumentos. La presentación de FITA expresa su opinión que la autorización es "automática" luego de ese término y requiere el mismo tratamiento para los eventuales aumentos posteriores. No se formulan objeciones, sin embargo, ni al decreto ni a la resolución citados. "Hasta el momento no ha surgido ningún conflicto con el nuevo régimen", según se informó en la Dirección Nacional de Abastecimiento. Con relación a este pedido de "aclaraciones" de FITA se considera que no puede haber problemas ya que las incidencias de salarios ya han sido asimiladas. Por otra parte, el gremio textil tiene un aumento mínimo para los 4 primeros meses de 1966, un 15 % que comenzó el 1º de noviembre, que está dentro de las restricciones recientes del gobierno aunque fue convenido hace muchos meses. Se teme, sí, que podrían surgir problemas con gremios que reclaman mayores aumentos.

PARECE QUE EL PELIGRO COMUNISTA ES PERONISTA

MENDOZA, 24 (De nuestro corresponsal) El diputado conservador Emilio Jofré, presidente del partido Demócrata de Mendoza, pronunció una charla sobre lo que denominó "el peligro comunista". La impresión general es que, en realidad, el verdadero peligro es el peronismo, según surge de la confusa exposición del disertante. Jofré comenzó por afirmar que **"en la Argentina, la acción comunista es enorme"**, coincidiendo en ese sentido con Radio Moscú. Luego señaló que la penetración se hacía por dos conductos: sindicatos y universidad. De esto último casi no habló. De los sindicatos aludió a la organización comunista MUCS, pero enseguida se refirió a la CGT para centrar todo su fuego oratorio contra la central obrera. Dio como ejemplo de la penetración "roja" en la CGT un reciente folleto sobre cambios de estructuras que hizo preparar la Confederación General del Trabajo a un grupo de conocidos economistas, incluidos expertos socialcristianos y de pública militancia moderada. En ese folleto, en parte distribuido a la prensa meses atrás, se recogen sugestiones de la "Mater et Magistra" de Juan XXIII y otras encíclicas papales que configuran la doctrina social de la Iglesia. Jofré dijo muy serio que era "un programa decididamente marxista ejecutado por hombres debidamente adoctrinados en esas teorías".

ISABELITA ES ESPERADA EN LA PAMPA Y E. RIOS

Los corresponsales de CRONICA en La Pampa y Entre Ríos, informan que Isabelita es esperada en ambas provincias para los próximos días. A Santa Rosa iría este fin de semana, de acuerdo a los preparativos que se realizan allí. Entre Ríos sería la segunda o tercera etapa de su nueva gira. Estos anuncios, sin embargo, no resuelven el enigma: ¿Dónde está ahora Isabelita? CRONICA dio la semana pasada dos versiones, una sobre un vuelo de la esposa de Perón de Córdoba a Buenos Aires, coincidiendo con la señora de Illia y la señorita Nélida Baigorria en la misma máquina, y otra para informar a Perón. La primera versión fue desmentida, pero la segunda no. Su desaparición tiene a confirmar que la esposa del presidente exiliado está cumpliendo o aguardando una misión informativa como paso previo para reanudar sus actividades. También señalamos que al parecer lo haría ya como delegada del Comando Superior del Peronismo, es decir, del mismo Perón. Por otra parte, el suboficial (r) Andrés López, jefe de su custodia, ha estado en las últimas 24 horas estableciendo contactos con las regionales de las 62 en el Gran Buenos Aires. Esto indicaría el plan de Isabel, aunque no aclara dónde está ahora.

Se descarta que la actividad de la esposa de J. Perón, está cumpliendo un plan acorde con las directivas del Jefe del movimiento.

JUSTICIALISMO: POR LA UNIDAD

"Mientras los sectores reaccionarios, que en estos momentos detentan el poder, se esmeran en preparar un más perfecto sistema de represión destinado a neutralizar la acción patriótica del pueblo argentino representado auténticamente por el peronismo, vemos con penosa sorpresa la proliferación de insidiosos comunicados, donde se pretendería dejar la falsa impresión de que en el Movimiento Nacional Justicialista se viven horas de profunda escisión", declara en una nota la Agrupación Blanca Peronista. En otro de sus párrafos expresa que "siendo fieles intérpretes del sentimiento que alienta en los afiliados que componen nuestra agrupación, exhortamos a mantener la unidad monolítica que las bases imponen junto al único jefe, general Perón". "Quienes no lo entiendan así —concluye— tienen nuestro repudio y la infame soledad con que los pueblos castigan a los traidores".

EXTRAORDINARIAS... PERO EN DICIEMBRE

La preocupación del P. E. por los acontecimientos de orden castrense, habrían sido la causa de la demora del decreto convocando a sesiones extraordinarias al Congreso, que debió salir ayer y fue dejado para hoy. De todos modos, ya había retraso con relación a los anuncios de la semana pasada y la decisión sugerida de iniciar el período especial el martes 23, permitiendo así que el 24 (hoy) fuera dedicado a la primera jornada de la interpelación al ministro de Economía. Ahora todo se ha diferido para diciembre, y la Cámara de Diputados, la interpeladora, adecuará su plan de trabajo a las exigencias de los dos asuntos básicos del temario propuesto por el Poder Ejecutivo, presupuesto y nuevo régimen impositivo. Las perspectivas serían las siguientes, en este momento: prioridad para los asuntos referidos que quizá ocupen todo el mes entrante, que se acorta por las fiestas de fin de año. Luego el aumento de la cuota argentina al FMI y los otros temas que todavía está estudiando el gobierno, de acuerdo a lo trascendido. De una u otra manera, habrá dos períodos de sesiones, sea por el corte de fin de año o por la ampliación del temario. Lo único que no se sabe todavía es si el P. E. incluirá o no las leyes pendientes pedidas por distintos sectores, el justicialismo particularmente, como en el caso de la reforma de la 11.729. Habría un replanteo en ese sentido, según ha podido saberse. Tampoco se sabe si será incluido el tratamiento de la ley de expropiación de los diarios cerrados, que ya tiene media sanción del Senado, pese a los insistentes pedidos que en ese sentido se han hecho llegar al Poder Ejecutivo por diversos conductos.

ESPECTACULAR CHOQUE EN PLENO CENTRO

CHOQUE VIOLENTO. Así quedaron los automóviles que esta madrugada chocaron en la calle Sarmiento. Ambos conductores se lesionaron y está muy grave un transeúnte al que apretaron.

Hubo Tres Heridos, uno Muy Grave

Esta madrugada a la hora 0,20 ocurrió en la calle Sarmiento y Ayacucho un espectacular accidente de tránsito que dejó como saldo un herido de suma gravedad y otros dos que también fueron internados pero cuyas vidas no corren peligro. Por Sarmiento al Este avanzaba el auto particular chapa 516.698 conducido por Roque Volpe, argentino, de 48 años, y por Ayacucho avanzaba el 354.723 a cargo de Alberto Goslec, argentino, de 21 años, casado.

• Colisión Violenta

Ambos vehículos circulaban a excesiva velocidad, y el encontronazo fue muy violento. Los rodados, con serios desperfectos, subieron a la acera y quedaron sobre la ochava N.O. de dicha esquina.

En su avance atropellaron al transeúnte Antonio José Cerqui, argentino, de 46 años, que quedó apretado por uno de los rodados.

El estrépito de la colisión atrajo a varios transeúntes y un agente de la comisaría quinta, quienes prestaron auxilio al transeúnte y a los conductores, que habían quedado aprisionados dentro de los coches.

Mientras ambos conductores fueron llevados para su curación al hospital de Clínicas, donde quedaron internados. Cerqui fue trasladado al instituto Costa Boero con lesiones gravísimas en la cabeza y otras partes del cuerpo. A mediodía los médicos se disponían a someterlo a una delicada intervención quirúrgica para aliviar su estado.

• Esquina Fatal

La policía de la seccional 5ª intervino e inició las actuaciones sumariales correspondientes, dando cuenta, además, al juez de turno. Cabe señalar que en ese mismo lugar se han registrado antes varios choques de graves consecuencias, debido a la velocidad excesiva de los coches, sobre todo durante las horas de la noche.

crónica POLICIAL

ATRACARON CON METRALLETA Y PISTOLAS A UNA COOPERATIVA

Con la habitual demora, cuando se trata de delitos de esta naturaleza, recién anoche informó la oficina de prensa de la Policía Federal acerca del audaz y espectacular atraco ocurrido el día anterior en la Cooperativa de Créditos Urquiza ,instalada en la calle Triunvirato 5201.

Cuatro sujetos que iban con ametralladoras y pistolas calibre 45 llegaron a las 13.30 y dominaron rápidamente al cabo de la comisaría 39ª, Humberto Pauletti, que cumplía allí un servicio adicional. Tras darle golpes en la cabeza con las culatas, lo despojaron de la pistola reglamentaria y los cargadores de repuesto.

Acto seguido, los delincuentes, que obraron en forma de comando, intimidaron a uno de los socios de la cooperativa, José Callejo; a los cajeros Ana Ktowsky, Alcibiades Sacarion y Sara Malamud, y a varios clientes, a quienes obligaron a quedarse de cara a la pared con las manos en alto. De dos cajas de hierro que estaban abiertas, retiraron 682.000 pesos que guardaron en un portafolio que llevaban con ese fin. Después les quitaron a los clientes Ada Burjon y Agustín Paternoster 29.000 pesos y documentos que el primero llevaba en un cartapacio, y después salieron a la calle, donde ocuparon un automóvil de color gris que habían dejado estacionado, en el que se alejaron a gran velocidad.

El policía golpeado fue curado en el hospital Pirovano, y la seccional 39ª, con cooperación de Robos y Hurtos, realiza investigaciones encaminadas a la identificación y detención de los ladrones.

Secuestran un Contrabando Valuado en 2.500.000 Pesos

La policía de la seccional 27ª recibió la información confidencial de que en el garaje de la calle Antenaza 38 solían llegar vehículos que cargaban mercaderías introducidas de contrabando. Se estableció vigilancia y anoche a las 20 intervino a poco de haber ingresado una camioneta conducida por su propietario, Giusta Bolognese, italiano, de 49 años, en momentos que se disponía a descargar 22 cajones conteniendo 50 cartones cada uno de cigarrillos de procedencia extranjera introducidos de contrabando. Además del nombrado, se procedió al arresto del dueño del garaje, Santiago Szpen. El valor de la mercadería en infracción ha sido calculado en 2.500.000 pesos. Se iniciaron las actuaciones de estilo y se dio intervención a la justicia federal.

HABIAN ROBADO EL AUTO QUE MATO A UNA JOVEN SEÑORA

Como informamos oportunamente, en la calle Ecuador al 900, un automóvil en el que viajaban tres menores, subió a la acera y embistió a una señora y su hija, provocando la muerte de la primera y heridas a la niña.

Pese a que la policía no dio informaciones al respecto, trascendió ahora que el que conducía el coche era José María Ibargaray, de 16 años, que está detenido. El vehículo había sido robado en horas de la madrugada anterior en la calle Ugarteche frente al número 3306 y su propietario, Ernesto González, había formulado la correspondiente denuncia en la comisaría de la sección 23ª.

Tampoco ha informado la policía si logró detener a los otros dos menores delincuentes que acompañaban al conductor.

ONCE CAPITALISTAS DE JUEGO CAYERON PRESOS

LA PLATA, 24 (De nuestro corresponsal) — En los últimos días la policía de la provincia, por intermedio de las Direcciones de Seguridad e Investigaciones realizó 68 procedimientos contra aquellas personas que infringen lo establecido por la Ley 4847 que reprime los juegos de azar, deteniendo en la oportunidad a pasadores, levantadores y capitalistas de quiniela, carreras y otros infractores sorprendidos jugando al denominado "pase inglés" y "taba". Procedióse a la detención de los mismos y al secuestro de elementos probatorios de la infracción, anotaciones de jugadas que totalizaron la suma de 217.530 pesos y efectivo de 198.125 pesos, en lo que corresponde a los "pasadores", en cuanto a los "capitalistas" y lugares de la detención y monto de lo secuestrado es el siguiente:

José Emmi, aprehendido en Dolores. Secuestro de anotaciones por valor de $ 21.585 y efectivo de 3.615. Oscar Aníbal Acosta, en en San Vicente. Secuestrósele anotaciones de juego por un monto de $ 4.500 y 5.300 en efectivo. En Avellaneda, seccional 1ª, detúvose a Miguel Bustos, anotaciones por un monto de $ 12.000 y dinero en efectivo por valor de 3.000 pesos. En jurisdicción de la seccional 1ª de San Martín, aprehendiose a los "capitalistas" Gilberto Faustino Espinosa y Humberto Martini, hallándose anotaciones de jugadas de quiniela por la suma de $ 15.000 y 25.000 y dinero en efectivo por valor de 1.500 y 4.000, respectivamente. En las seccionales 1ª, 2ª y 3ª, de San Isidro, (San Isidro, Martínez y Boulogne), procediose a la detención de Juan José Quijano. Se le encontraron anotaciones de jugadas de quiniela por valor de 3.000 pesos, no así dinero en efectivo. Santos Vena, 6.000 pesos en anotaciones de juego y efectivo de 18.500 pesos y Salvador Nístico, al que se le secuestró planillas con anotaciones de quiniela por un monto de 900 pesos, no registrándose efectivo.

En Merlo, aprehendiose a Santiago García. A éste se le encontraron anotaciones de juego por un monto de $ 15.000 y efectivo de 3.500. En la localidad de Chacabuco, fue detenido Juan Sazian. El infractor tenía en su poder anotaciones de quiniela por valor de 85.000 y efectivo de 20.878. Finalmente, en jurisdicción de la seccional 1ª de Matanza (San Justo), detúvose a Ramón Pino. Se le hallaron anotaciones de juego por valor de $ 4.900 y efectivo de 5.300.

COMETIO UN CRIMEN EN B. BLANCA; CAYO EN S. FE

LA PLATA, 24 (De nuestro corresponsal). — Días atrás y con motivo de un exhorto librado por el Juez en lo Penal de la ciudad de Bahía Blanca, Dr. Llobet Fortuny, una comisión de empleados de la Brigada de Investigaciones de San Nicolás se trasladó a la vecina provincia de Santa Fe donde inició una intensa búsqueda de un sujeto conocido por Atilio u Osvaldo Bustos o Francisco Esteves, a quién de acuerdo con lo dispuesto por el magistrado requirente se le debía detener acusado de homicidio calificado. Luego de varios días de recorrer diversas localidades de la mencionada provincia en las cuales podría hallarse la persona buscada, arribaron los policías a la población rural de María Teresa donde se ubicó y detuvo a Bustos o Esteves quien se encontraba en un establecimiento de campo de la mencionada localidad.

Una vez llenados los requisitos legales con la policía de Santa Fe que colaboró en el procedimiento aludido, el detenido fue trasladado a la ciudad de San Nicolás y puesto a disposición del juez demandante.

De Nuevo Está Preso un Acusado de Homicidio

En la comisaría de Florencio Varela está nuevamente detenido Roberto Desiderio Cairo, argentino, de 32 años, que anteriormente fuera señalado como autor del asesinato de su amigo Guillermo Ellmberg que había estado preso con él y que aparecía vinculado a actividades ilegales con la compra venta de automotores. El acusado logró presentar una coartada y la justicia dispuso su libertad provisional. Pero, la mujer que declaró haber estado en su compañía la noche en que ocurrió el homicidio, se desdijo de esa afirmación. Como se recordará, en el interior del coche donde hallaron el cadáver, encontraron la caja del reloj pulsera de Cairo, que se supone se le cayó durante la agresión.

PESCADOR PESCADO: DESAPARECIO AL SER ARRASTRADO POR UN TIBURON

BRISBANE, Australia, 24 (Reuter). — El pescador de profundidad Gordon Hobrook de 43 años gritó: "mordió" y en ese momento desapareció arrastrado dentro del mar por un tiburón. Aviones y barcos lo buscaron pero no lo pudieron encontrar. Hobrock y su esposa Marilyn estaban pescando fuera de la costa en una embarcación de 11 metros de largo junto con el capitán Francis E. Eves, quien dijo que se habían visto docenas de tiburones de dos y medio metros rondando por allí. Un tiburón de unos cinco metros había sido visto varias veces, agregó.

La señora Hobrook dijo que oyó a su esposo gritar "mordió", dióse vuelta para mirar donde estaba su marido y lo vio desaparecer bajo las olas. Dijo ella que él acostumbraba atarse una línea de nilon, cuya resistencia tensil era de 75 kilos alrededor de la mano con dos vueltas y el extremo lo ataba a la embarcación. La línea estaba cortada cerca del lugar que la había amarrado.

EN UN ATRACO ROBARON TRESCIENTOS MIL PESOS

El señor Tomás Correa, italiano, de 40 años, en momentos en que transitaba por la calle Calderón y Arregui, fue amenazado por dos desconocidos que descendieron de un automóvil y que lo encañonaron con pistolas. Rápidamente, lo despojaron de un portafolio en el que llevaba 300.000 pesos que había retirado poco antes de una sucursal bancaria.

Mató al Agresor de su Hijo: Le Dan Ocho Años

LA PLATA, 24. (De nuestro corresponsal). — El juez Dr. Heguy, por la secretaría Cruz Enestrosa dictó sentencia en la causa por homicidio, seguida contra Adalberto Coronel, que el 1º de diciembre de 1964, en una casa de San Justo, dio muerte de varios balazos a Carlos Choren.

• Un Incidente

El acusado refirió que, enterado de que dicho sujeto, que tenía fama de matón, había tenido un incidente con su hijo, temiendo que lo hubiera herido mortalmente, fue a buscarlo llevando una pistola dispuesto a defenderse en caso de que fuera atacado por el individuo.

—Buscalo, a lo mejor lo encontrás vivo, le dijo Choren, y agregó: Eso sí es tu hijo, poque no estarás seguro.

Dijo el homicida que esto lo afectó profundamente, pues sospechaba que la víctima había mantenido relaciones con su esposa y que no recuerda cómo lo ultimó debido a su estado emocional que le impidió hilvanar los hechos.

• No Encuadra

El juez considera que no se dan en autos las condiciones necesarias para atribuir al acusado el estado de emoción violenta. No cabe duda, dice que a los hechos narrados se sumó el recuerdo de las relaciones íntimas de su esposa con la víctima. Pero debe tenerse en cuenta que Coronel es "un individuo sereno, sin trastornos psicológicos y muy dueño de sí mismo, según la opinión del perito forense, es preciso admitir que no lo alcanza la atenuante mencionada. El agravio no fue inesperado ni sorpresivo sino que la acción fue exaltada de un intemperante, oscuramente impulsado por un viejo resentimiento lo que lo impulsó a cometer el homicidio.

Su cita en la noche WHISKERIA DARLING
Av. ENTRE RIOS 1117
Show: Anima Juan Horacio y 10 caras risueñas. Atienden 2 Barman
WHISKY 1ª Sec. 80 - ABIERTO 21 a 4 hs.

DIVIERTASE EN GRATA COMPAÑIA
WHISKERIA ARNALDO 15 CARAS BONITAS
WHISKY $ 100.— TALCAHUANO 475
Lunes a viernes de 19.30 a 4. Sábados y domingos de 23 a 4

ASALTABA CARNICERIAS UN BOXEADOR

Detenido en S. Peña

Con motivo de una serie de asaltos a carnicerías y otros comercios, ocurridos últimamente en la zona del Gran Buenos Aires, empleados de la Brigada de Investigaciones de la zona Centro, con asiento en Caseros, realizó una serie de pesquisas encaminadas a la identificación y detención de los autores. La misma estuvo a cargo del oficial inspector Duzza, con los oficiales Oliveri y Quevedo. Los damnificados proporcionaban la filiación de uno de los ladrones, que coincidía con la de un sujeto conocido por El Boxeador. Finalmente lograron arrestarlo, comprobando que se trataba de Raúl Antonio Rodríguez, argentino, de 23 años, soltero, boxeador profesional, domiciliado en Azopardo 251, de Villa Ballester.

Rodríguez negó al principio su intervención en los delitos, pero al ser reconocido por las víctimas, confesó que desde tiempo atrás se había dedicado a cometer atracos, especialmente en carnicerías, despensas y a repartidores

Con él intervino en esos delitos Carlos Enrique Fariña y los secundaba otro apodado Carmando. Las armas que usaban en sus andanzas las tenía escondidas en los fondos de su domicilio, cubiertas con una maceta, y allí fueron secuestradas por la policía. Se trata de una pistola Ballester Molina, un revólver 38 largo y otro 32 corto. También hallaron allí gran provisión de proyectiles.

Posteriormente, en la vivienda de la calle Intendente Caseros 48, de San Andrés, fue arrestado Carlos Enrique Fariña, argentino, de 24 años, sin ocupación, al que le secuestraron un revólver calibre 38, y también confesó su participación en diversos delitos contra la propiedad. Ahora siguen las indagaciones para localizar a Carmando, que desapareció de su domicilio y de los lugares que frecuentaba

• Un Pistolero de 17 Años

Personal de la comisaría 3ª de Caseros (Sáenz Peña) procedió a la detención de un menor de 17 años, que había fugado el 1º de junio último del Instituto Estrada, de La Plata, donde estaba detenido, acusado de delitos contra la propiedad.

Le secuestraron una pistola con su carga completa y proyectiles de repuesto. Sometido a interrogatorios, confesó que el 20 del actual, con otro menor, cometieron un atraco en la panadería La Esperanza, de la calle Italia 1701, de Sáenz Peña, propiedad de la señora Elsa N de Gómez donde sustrajeron 5.150 pesos. Los mismos sujetos intervinieron en otros atracos a comercios de almacén, y también despojaron a transeúntes y parejas. Ha quedado a disposición de la juez de menores doctora Pi Vidal de Almeida Cruth. Se prosiguen las actuaciones sumariales y se procura aclarar todos los delitos cometidos por el preso. Confían en arrestar de un momento a otro a su compañero de andanzas

ERA DE LA VIGILANCIA EMPRESARIA E INTERVENIA EN NUMEROSOS DESPOJOS

Un representante de la Manufactura Algodonera S. A., instalada en Alvarez Thomas 200, denunció en Robos Hurtos de Investigaciones, que de un tiempo a esta parte habían sido robados más de 10.000 metros de tela de brin marca "Sin Rival", valuadas en más de dos millones de pesos. Se dispuso entonces que varios empleados de la dependencia mencionada se hicieran cargo de la pesquisa para identificar y detener a los ladrones. Vigilaron a empleados y obreros y sospecharon de Prudente Alejandro Manzano, paraguayo, de 36 años, soltero, confeccionista, domiciliado en la calle Ader 3[illegible]2[illegible] de José León Suárez, en razón de que había ofrecido en venta telas similares a la firma Valle, de la calle Alvarez Thomas 2218. La policía indicó a los [illegible] de la firma que aceptaran el negocio, y así fue como detuvieron al vendedor cuando entregaba 1.0[illegible]0 metros de tela. Detenido Manzano dijo que la mercadería se la había dado para vender su connacional Manuel Reinaldo Recalde, paraguayo, de 4[illegible] años. Dijo este que Reinaldo Declese, también paraguayo, chofer del jefe de vigilancia de la fábrica, con Eladio De Santos, paraguayo, de 33 años, eran los que sacaban las telas en el auto de la sección Vigilancia. El resto de las telas robadas fue secuestrado en Azcuenaga 73 y Lavalle 2274 y las había adquirido de buena fe, Marcos M[illegible] Plecel, actuando como intermediarios Samuel y Bernardo Gutelman, de Lavalle 23[illegible]7, quienes dijeron que ignoraban que se trataba del producto de robos. Las actuaciones sumariales del caso serán elevadas al juez de Instrucción, doctor César Black, secretaría Tavares.

ASALTOS

ROBAN $ 7.500.000. En la Brigada de Investigaciones de la zona Oeste, el camionero Juan Adolfo Ponte, denunció que fue víctima de un atraco. En circunstancias que conducía el camión semirremolque Mercedes Benz, chapa 252.350 de la Capital Federal, cargado con 170 cubiertas nuevas para automóviles, en el camino de Cintura, a la altura de la calle Lartigau se le cr[illegible] un automóvil Chevrolet, tipo coupé, modelo 58, lo que lo obligó a detener la marcha. Del coche descendieron dos desconocidos que lo intimidaron con armas de fuego y lo despojaron del camión con su carga, alejándose del lugar. Valuó el vehículo y la carga en 7.500.000 pesos.

DESPOJARON A UN FLETERO. J. Arráz, argentino, de 35 años, que se desempeña como fletero de Coca Cola, se hallaba descargando mercaderías en el almacén de la esquina de las calles Ramón Falcón y Candelaria cuando se detuvo cerca un automóvil Valiant, color crema, del que descendieron dos individuos que empuñaban pistolas calibre 45, con las que lo amenazaron, despojándolo del dinero, producto de las entregas del día, que alcanzaba a 60.000 pesos. Después huyeron en el automóvil y desaparecieron. La víctima hizo la denuncia del caso en la seccional 40ª.

Ofrecía Dólares en la Bolsa Negra y Estafaba a sus Clientes: Está Preso

Un hábil cuentero que, desde tiempo atrás operaba en la bolsa negra logró estafar a incautos que le entregaban pesos moneda nacional para canjearlos por dólares, a precios superiores a los oficiales, pero más moderado que los que cobraban otros vendedores. El sujeto en cuestión, que comenzó operando honradamente y despertó la confianza de los interesados recibía primero el dinero en moneda argentina para entregar los billetes norteamericanos dos o tres días después.

Acudía a domicilio y cuando comenzó a quedarse con el dinero de los otros, no fue denunciado pues los damnificados, que operaban en la bolsa negra, confiaban en que les devolvería el dinero más adelante y no querían ponerse en descubierto ante las autoridades como realizando maniobras ilícitas con el cambio.

Pero uno de los damnificados, Oscar Francisco Molina, domiciliado en Avenida de Mayo 1430, primer piso, como no conseguía la devolución de 180.000 pesos que le había dado para conseguir dólares, se presentó a la policía de la seccional 13ª y formuló la denuncia correspondiente.

Policías de esa comisaría, detuvieron al cuentero en su domicilio de la calle Acoyte 150. Resultó ser Angel Gabriel Saborido, argentino, de 23 años al ser interrogado no negó los hechos que se le imputan pero protestó que no había cumplido sus compromisos en razón de que la persona que habitualmente le vendía los billetes extranjeros no recibía partidas de de tiempos atrás.

En conocimiento de su arresto, se presentaron ya otros cinco damnificados y se sabe que hay muchos más. Calculan que con esa maniobra, Saborido estafó más de tres millones de pesos en poco tiempo. El acusado frecuentaba lugares de diversión nocturna vestía con elegancia y vivía con lujo, con la plata de sus clientes.

ALCANZAN A 25 MILLONES LAS PERDIDAS EN DOS SINIESTROS

Hasta esta madrugada trabajaron los bomberos voluntarios de San Martín y Villa Ballester para sofocar totalmente el incendio que estalló en el depósito de algodón de la calle 4 de Febrero y Santa Rosa, en Villa Zagala, jurisdicción de San Martín. Se cree que por combustión espontánea, debido a la alta temperatura, se inició el fuego en un galpón de 20 metros de frente por 40 de fondo, donde se guardaban 1610 fardos de algodón. El fuego se fue extendiendo rápidamente por la parte baja de las estibas y cuando lo advirtieron ya había tomado mucho incremento. Se solicitaron entonces los servicios de los voluntarios de la ciudad mencionada con dos dotaciones a las que se unió otra de Ballester. Atacaron el fuego con nueve líneas de mangueras alimentadas por tres autobombas, pero, como ocurre casi siempre en esa zona de la provincia, se tropezó con el serio inconveniente de la escasez de agua. Posteriormente se logró el líquido utilizándose cisternas de la municipalidad y teniendo líneas de alimentación de varias cuadras de distancia y consiguieron evitar la propagación a otras dependencias del establecimiento, que ocupa una extensión de 10.000 metros cuadrados

• Bomberos Accidentados

En determinado momento se derrumbaron dos estibas arrastrando a los bomberos voluntarios Adalberto Garmarino y Miguel Angel Pascuzzi quienes fueron atendidos en la Corporación Médica de San Martín.

Durante más de 30 horas se siguió con la remoción de los escombros y extinción de pequeños focos utilizándose también una máquina topadora. Amenazaron derrumbarse las paredes laterales después de la caída de los techos, por lo que se tomaron medidas de precaución.

Un representante de la firma damnificada, al prestar declaración en la comisaría seccional estimó el monto de las pérdidas en veinte millones de pesos. Hay seguros, pero no alcanzan a cubrir esa suma.

• Otro Incendio: 5.000.000

El señor Rosario Lato, italiano, de 35 años, propietario del comercio de repuestos para automotores, donde ayer hubo un incendio de grandes proporciones, concurrió anoche a la comisaría de la sección 44ª donde estimó las pérdidas causadas por el fuego en cinco millones de pesos. El incendio se inició en un entrepiso de madera situado a los fondos del local y destinado a depósito y cuando lo advirtieron ya había tomado incremento. Concurrieron dos dotaciones de bomberos que trabajaron durante tres horas utilizando varias líneas de mangueras. No pudieron evitar que se propagara a la planta baja donde también causó daños en las instalaciones.

ATRACAN A UN CAMIONERO Y ROBAN MERCADERIAS POR 2.500.000 PESOS

En momentos que Ernesto Esteban Nino, chofer de la empresa de transportes Carteres e Hijos, de Olavarría, guiaba por el Camino de Cintura de Aldo Bonzi, en jurisdicción de la comisaría 3ª de Matanzas, un camión cargado con mercaderías de la firma Nestlé, que llevaba para dicha ciudad, fue víctima de un audaz atraco.

Al llegar a un paso a nivel, donde tuvo que aminorar la marcha, dos desconocidos lo amenazaron con armas de fuego, y tras vendarle los ojos, se hicieron cargo de la dirección del rodado. Lo llevaron hasta Merlo, donde esperaba otro camión, al que trasbordaron la carga, y tras repetir sus amenazas de muerte, para el caso de que los denunciara o tratara de perseguirlos, se alejaron del lugar. Al formular la denuncia del atraco, el damnificado valuó la carga en dos millones y medio de pesos.

TRABAJA LA POLICIA URUGUAYA EN EL CASO DE LA DEFRAUDACION MILLONARIA DE BALDO

MONTEVIDEO, 24 (De nuestro corresponsal). — La policía uruguaya a raíz de un pedido de cooperación de la argentina, está trabajando en torno de la defraudación millonaria con dólares de la que es principal responsable el estafador argentino Domingo Atilio Baldo, también agente de cambios en el Uruguay. Se anuncia que el departamento de Previsión y Delitos de Montevideo, está efectuando una serie de investigaciones a raíz de que, por intermedio de la Cancillería, se solicitó colaboración para embargar los bienes del nombrado Baldo y la intervención de una caja de seguridad que esta persona posee en un banco local. Se señala que también es posible que tenga otra a nombre de su amante Graciela Albornoz, argentina, de 25 años, ambos detenidos en Buenos Aires.

Trascendió que además de haberse pedido la orden judicial correspondiente para abrir los cofres se cumplen diversas indagaciones a efectos de establecer las vinculaciones comerciales que pueda tener el estafador con empresas uruguayas y comprobar también si posee inmuebles en el país.

• Estafaron 100 Millones

La pesquisa que puso en claro las actividades de Domingo Atilio Baldo, argentino de 35 años, casado, que vivía en concubinato con Graciela Ana Albornoz en un lujoso departamento de la calle Libertad 950 en La Plata, estuvo a cargo de personal de la Brigada de Investigaciones de Martínez y culminó en el mes de julio último con la captura de los dos nombrados y sus cómplices Gualberto Daniel Díaz, argentino, de 42 años, soltero, Carlos Pellegrini 1161; Emilio Alejandro Rueda, de 41 años, Juramento 1814; Ernesto Israel Lezcano, argentino, de 24 años, Migueletes 1861; Vicente Rigoberto Salinas, de 36 años, Francia 3012 de Florida y Osvaldo Amancio Salinas, de 33 años, Sarmiento 1162.

Díaz, durante mucho tiempo fue empleado bancario, tenía experiencia en operaciones bancarias y se ocupaba de la falsificación de documentos y al trámite de las gestiones para obtener los ilícitos. Habían concretado en Estados Unidos la instalación de una supuesta compañía de seguros denominada The Nort East Insurance a la que giraban al cambio oficial de dólares obtenidos por intermedio del Banco Central para el pago de primas de personas presuntivamente aseguradas. Los importes eran rescatados en Nueva York por personeros de la supuesta empresa y estos hacían remesas en dólares a la Argentina, que Baldo negociaba en el mercado negro. Solo mediante esta supuesta compañía obtuvieron 50 millones de ganancia. También manejaban supuestas empresas que presentaban como sociedades anónimas entre las que figuraban TASA, Editorial Sudamericana, Imprenta Díaz con sede en Nueva York, Emilio Rueda, importadora y exportadora, CATA (Transportes aéreos) y Lezcano importación de libros técnicos

Baldo, jefe de la banda, es hijo de un conocido industrial, pero estaba distanciado de su familia. En su residencia tenía lujoso mobiliario, vestuario principesco, realizaba orgías, consumían drogas y jugaba de 50.000 boletos por carrera.

Ahora, como informa nuestro corresponsal en Montevideo, tratan de localizar allí parte de la fortuna del estafador, que se sabe dejó a buen recaudo en tierra uruguaya.

ESTAFADOR. Domingo A. Baldo, que estafó 100 millones de pesos. Creen que tiene parte de ese dinero en Montevideo.

AL RATO DE ROBAR LO ARRESTARON

Joaquín López, domiciliado en Almafuerte 697 dejó estacionado en la calle Rioja y Rondeau su auto chapa 682.940. Violentando el ventilete le robaron de su interior placas radiográficas y vendas elásticas por valor de 4.000 pesos. Cuando se alejaban los vio un suboficial de la comisaría 32ª, quien los persiguió e hizo disparos al aire para intimidarlos. Finalmente le dio alcance en la esquina de Brasil y General Urquiza a uno de los ladrones, que resultó ser Segundo Desiderio Tejada, argentino, de 22 años, soltero, peón, domiciliado en la villa miseria de Cobo y Curapaligüe. Buscan a otro que logró escapar.

34 DIAS EN EL MISTERIO DE UN CRIMEN INUTIL

ESTUDIA LA CORTE PARAGUAYA LA EXTRADICION DE ROMERO

ASUNCION, 24 (France Presse). — Los recaudos legales sobre el pedido de extradición de Claro Argentino Romero por parte de la justicia argentina, considerado hasta ahora como autor del asesinato de la señora esposa del coronel Federico Gentiluomo, se encuentran ya en poder de la Corte Suprema del Paraguay, tribunal al que fueron remitidos por la cancillería de ese país. Romero, detenido el 16 del corriente en esta capital, se encuentra alojado en el Departamento de Investigaciones de la policía local. Por otra parte, el abogado argentino Francisco Ripoll, que viajó expresamente a Asunción para asesorar al coronel Gentiluomo, ha emprendido el regreso a la ciudad de Posadas, en la Argentina.

Se han cumplido 34 días desde que fue perpetrado el inútil como despiadado crimen del que resultó víctima la señora Lastenia Fulvia Antoni de Gentiluomo, y tanto en la República del Paraguay como en el juzgado a cargo del doctor César Black, en Buenos Aires, la actividad en torno al luctuoso y criminal suceso se ha detenido. Obedece ello a que recién anteayer el embajador argentino ante el gobierno paraguayo, general Carlos Jorge Rosas, presentó el pedido de extradición de Claro Argentino Romero ante la cancillería del vecino país. Por otra parte, hasta tanto las autoridades guaraníes no se expidan al respecto, las diligencias de la justicia argentina entran en un lógico receso en virtud de que la investigación solo podrá adelantar una vez que el magistrado logre tener al acusado a su disposición.

CRIMEN Y MISTERIO. Han pasado 34 días del asesinato de la esposa de Gentiluomo y el misterio no ha sido develado aún.

• 25 Días Prófugo

Desde que ocurrió el trágico asesinato de la calle Tucumán, Romero permaneció prófugo durante tres días en nuestro país. Horas, tal vez un día íntegro, en casa de Elena Haydée Chiarella, mujer con la cual mantenía relaciones extramatrimoniales. Luego pasó a Formosa, donde residen amigos y parientes, hasta que el 25 de octubre cruzó la frontera. El cruce lo efectuó por Puerto Pilcomayo y una vez en territorio extranjero, se instaló en una casa de citas de Asunción. En dicho domicilio, propiedad de Goya Concepción Amarilla, se mantuvo por espacio de 22 días, hasta el 16 de noviembre, que se procedió a su detención. Hoy se cumple la novena jornada que Romero se encuentra cautivo aguardándose su extradición.

• Medidas Pedidas

Las últimas medidas registradas en el juzgado del doctor Black por el momento, se refieren al pedido efectuado por uno de los abogados del coronel Gentiluomo para que se efectuen nuevas diligencias tendientes a esclarecer el hecho. En efecto, mientras el militar argentino permanece en Asunción siguiendo paso a paso lo que allí acontece, junto a su abogado, el conocido penalista misionero doctor Francisco Ripoll, su apoderado en Buenos Aires, doctor Oscar Igounet, solicitó ahondar en la investigación.

El presentante pidió "se cite a declarar o se requiera la producción de un exhaustivo informe por parte del subcomisario Juan Tamborenea, relacionado con su actuación en Paraguay, debiendo aclarar los motivos por los cuales calificó de "vivo" a Romero.

Debemos recordar que el funcionario policial, enviado a Asunción al ser detenido el presunto criminal, tras indagarlo durante más de 2 horas, expresó a los periodistas que "Romero dijo una serie de novelas que no condicen con lo que puede ser" y agregó: "Es un vivo".

• La Pistola

La segunda solicitud de la querella se refiere a la pistola que se le secuestró al acusado con inscripciones dadas a la policía de la provincia de Buenos Aires. Ello se debe a que cuando las autoridades paraguayas detuvieron a Romero encontraron en su poder una pistola calibre 9 milímetros con empuñadura de nácar ligeramente averiada. Según funcionarios de la policía argentina, la esposa del coronel Gentiluomo recibió antes de morir varios golpes en la cabeza hallándose en las heridas fragmentos del material de las cachas. Goya Concepción Amarilla, declaró que antes de denunciar a su inquilino, había revisado sus valijas y encontró la pistola que tenía la siguiente inscripción: "Policía de la provincia de Buenos Aires".

CLARO A. ROMERO, presunto culpable del asesinato de la señora de Gentiluomo.

De las declaraciones formuladas por el coronel Gentiluomo luego del asesinato de su esposa, surge que el militar estima que fueron tres los autores del hecho. "Un peluquero de al lado de mi domicilio —dijo en su oportunidad— señaló que, como a la hora de suceder el asesinato, vio salir del edificio a una persona uniformada, otra que transportaba una valija de lona y otra sin llevar nada. Consideró que es un hecho realizado por "comandos" que actúan en la impunidad. Por ello se solicita también al doctor Black se trate de identificar a las personas que colaboraron con Romero en la producción del hecho y demás aspectos vinculados al mismo.

• Cita con su Esposa

En relación a la fugaz entrevista que telefónicamente concertó con su esposa para que le llevara ropas poco después del crimen, el abogado Igounet pide al juzgado se cite a declarar a Carmen Bocuto de Romero y la hija del acusado. Poco después del crimen, la policía realizó un allanamiento en el domicilio de Romero, sito en Llavallol 1788, donde se encontraba solamente su esposa. Declaraciones posteriores de ésta, permitieron establecer que el detenido la llamó por teléfono pidiéndole ropas y un traje que debía llevar hasta la esquina de avenida San Martín y Jonte. En el lugar, vestido con uniforme militar —dijo— la aguardaba Romero que, poco después desaparecía en un taxímetro. Asimismo, se pide el comparendo de la amante del acusado del crimen, Elena Haydée Chiarella y de la madre de ésta a todas las cuales se les debe requerir sobre sus conversaciones con Romero.

Respecto del funcionamiento del portero eléctrico en el domicilio de la calle Tucumán, también la querella pide una investigación exhaustiva. En efecto, Romero declaró que el día del crimen habló con la señora de Gentiluomo por el mencionado sistema eléctrico, para darse a conocer, y que luego de ser individualizado, sus raptores (los sujetos que lo acompañaban) lo hicieron quedar abajo, mientras dos de ellos subían al departamento del coronel. Pero conforme al resultado de la investigación paralela, y que CRONICA comentó en su edición del 20 del corriente, el portero eléctrico estuvo descompuesto el día del homicidio. Esa fue otra de las contradicciones en que incurrió Romero y otro de los puntos que se pide quede claro.

• En Formosa

Otro de los aspectos que se pide investigar es el relativo al tránsito del detenido por la provincia de Formosa. En cuanto resultaron infructuosos los esfuerzos por capturarlo en Buenos Aires, el 25 de octubre la pesquisa se orientó hacia le provincia citada, donde Romero tiene un hermano y varios amigos. También se estableció vigilancia en puntos clave para evitar su fuga del país, pero justamente ese día (según lo declarado por el detenido) ganaba la orilla opuesta, eludiendo la acción de la policía argentina.

Finalmente, y referente a la detención que cumplió en el Instituto Penal Militar de las Fuerzas Armadas, ubicado en Magdalena, se pidió que la Secretaría de Guerra comunique los motivos por los cuales Romero —civil y no militar— se encontró en esa situación.

Lo verdadero, es que ahora deben aguardarse los acontecimientos que, posiblemente, se desarrollarán con más celeridad ante la presentación, por parte del embajador argentino en Paraguay, del pedido de extradición de Romero. De la concreción de esta medida pueden surgir novedades que conduzcan a una definición en el caso. Por otra parte, el expediente debe pasar al Ministerio del Interior del país vecino, ante el que deberá comparecer Romero, y luego completar un trámite similar en el juzgado penal correspondiente, para su identificación y reconocimiento. Tales diligencias serían cumplidas en las próximas horas y, de concretarse el pedido del juez de instrucción, doctor César Black, el detenido será entregado a las autoridades argentinas, en cuya jurisdicción continuará la causa por homicidio y robo en que se encuentra involucrado.

Prohibido Enfermarse: Cuesta Mucho Más Caro

Dos hechos provocaron ayer y hoy el unánime comentario popular. La lluvia fue uno de ellos. Tal vez ahora bajen los vegetales que entran en el magro puchero familiar. El otro hecho fue deprimente: empezaron a regir los nuevos precios de los medicamentos. Desde hace 48 horas cuesta mucho más caro enfermarse.

El público recibió la temida y esperada novedad, con el acobardamiento que exhibe desde hace ya varios años, frente a los impactos de la carestía, a veces provocados por medidas oficiales, como sucede en estos momentos.

CRONICA recogió en la calle —convertida en un inmenso muro de los lamentos— la queja de numerosos consumidores y forzosos visitantes de farmacias.

• Remedio Amargo

Eloy Pérez, jubilado municipal, de 65 años, domiciliado en Solís 722 de Avellaneda, expresó al repórter:

—Tengo diabetes y debo tomar "Dimerol". Hasta antes de "la reforma" me costaba 98 pesos el frasco; ahora lo he pagado a 143. ¿Qué tal?... Habrá que elegir entre dejar de comer o dejarse morir!...

En la farmacia de Sarmiento y Callao hablamos con la señora Zulema Mendiluce, de la calle México número 642.

—Yo, como tanta gente —nos manifestó—, realizaba mis compras en farmacias como ésta, que hacen rebaja sin necesidad de exhibir carnet sindical. Había una diferencia que iba hasta el 60 %. Esta comprobación la hice en la farmacia de Entre Ríos y Moreno, cuando necesité comprar un específico para cardíacos.

CALMA E…

Reina absoluta normalidad en los medios [...] ciones de Rosario, Salta, Bahía Blanca, Tu[...] tina y no hay acuartelamientos. Designado [...] general Pistarini, las guarniciones respond[...]

CORDOBA, 24 (De nuestro corresponsal) — En todo el ámbito jurisdiccional del Tercer Cuerpo de Ejército que comanda el general Guillermo Salas Martínez y del que es segundo comandante, el general de brigada Cándido López, existe la más completa tranquilidad. En estos momentos, el general Salas Martínez se encuentra en Buenos Aires, asistiendo a las últimas reuniones del tribunal de calificaciones. De todas maneras, las distintas guarniciones revelan total normalidad. El general López, requerido acerca de la situación actual, dijo que "sigue atentamente el desarrollo de los acontecimientos y que no se ha producido ningún desplazamiento de tropas ni existe anuncio de acuartelamiento en ninguno de los cuarteles de la provincia".

• Versión

Un diario local publicó —y fue desmentida— una información en la que decía: "Trascendió que el general Salas Martínez había hecho llegar al gobernador Páez Molina una nota, en la que ponía de relieve sus inquietudes "por la creciente actividad comunista en nuestro medio, frente a lo cual el gobierno exhibe una especie de actitud contemplativa". La nota insiste en que el general Salas Martínez habría hecho hincapié en la presencia de personas sindicadas como de extrema izquierda y que actualmente estarían desempeñando importantes funciones en la administración provincial".

• Noche Tranquila

La noche de la víspera transcurrió normalmente. Hacia el término de la misma y tras el anuncio oficial de Leopoldo Suárez, todo retomó su cauce natural. Los organismos castrenses y sus representantes naturales recobraron la calma y automáticamente, los medios gubernativos y políticos hicieron notar —por cierto que visiblemente— que la crisis militar, tras alcanzar su clímax en la tarde, había dejado paso a la solución final y al transcurrir de una noche sumamente tranquila.

Eran las 21.43, anoche, cuando el ministro de Defensa Nacional dijo: "El presidente de la Nación y el ministro de Defensa Nacional han considerado la solicitud de retiro del comandante en jefe del Ejército y han procurado hacerlo desistir de se[...] tante, al no lo[...] la designación [...] Pascual Pistarini".

Culminaba así [...] período de ajetreo [...] filas castrenses y de [...] en los medios [...] El anuncio no [...] mento, por cierto [...] total tranquilidad [...] ñalaba el fin de [...] to representativo se [...] por terminado.

Aceptado el pedido [...] niente general Juan [...] procedió a designar [...] Pistarini, nombre que [...] lantara en su [...] cuando juntamente [...] ral se barajaban otros [...] tos jefes del Ejército [...] aún la fecha de asun[...] pero es de suponer [...] pondiente anuncio [...] sará de mañana.

• "Tal Vez De[...] de un Ra[...]"

La crisis —si es que [...] marse crisis— pudo [...] da en horas de me[...] esta afirmación [...] la luz clara de los hechos [...] sus motivaciones y [...] hombres que protagonizaron [...] sa jornada castrense [...] postre menos preocupante [...] parecieron indicar [...] maciones no confirmadas [...] deformantes.

Así, cuando [...] hizo presente en el [...] fensa el nuevo secretario [...] todo o casi todo [...] materia castrense y [...] minutos después se [...] Castro Sánchez, informó [...] riodistas que "había [...] formarse sobre los [...] trevista mantenida [...] de la República y el [...]

Bastante después, [...] tos desde las 18[...] sidente el ministro de [...] Lo hizo durante 45 m[...] como es habitual en [...]

UNA PUBLICACION E[...] DEL TENIENTE GE[...] "UN RELEVO QUE LA[...]

SANTIAGO DE CHILE, 24 (ANSA). — Honda repercu[...] tiaguinos la información sobre la dimisión del Coma[...] neral Juan Carlos Onganía. Este jefe militar argent[...] sus declaraciones relacionadas con la formación de u[...] tremismo en América latina. Y cuando se anunció [...] hubo una intensa campaña para oponerse al viaje, a[...] dimisión acaparó el tema de las conversaciones polít[...] círculos militares, mientras tanto, se abstuvieron de [...]

• De "Síntesis"

Bajo el título "Un relevo que lamenta el país", el matutino-económico "Síntesis", publica hoy el siguiente comentario sobre la personalidad del teniente general Juan Carlos Onganía, que dice textualmente:

"El comandante en jefe del Ejercito, general Onganía, solicitó y obtuvo el relevo de las altas funciones que ha venido desempeñando desde hace varios años. Se trata sin duda, de una actitud que el país entero lamentará porque la personalidad del distinguido jefe militar que se aleja de tan importantes funciones, había trascendido el campo castrense para proyectarse sobre la vida ciudadana con nítidos caracteres. El general Onganía representa para los argentinos algo más que un comandante militar. Es la garantía del orden constitucional, del juego legal, de la preservación de la paz interior y el más sólido baluarte en la lucha contra el comunismo".

"Su alejamiento del alto mando que ha venido desempeñando con el beneplácito, no solo de sus camaradas de armas, sino del país todo, es por ello lamentable. Difícilmente podrá reunir el su[...]

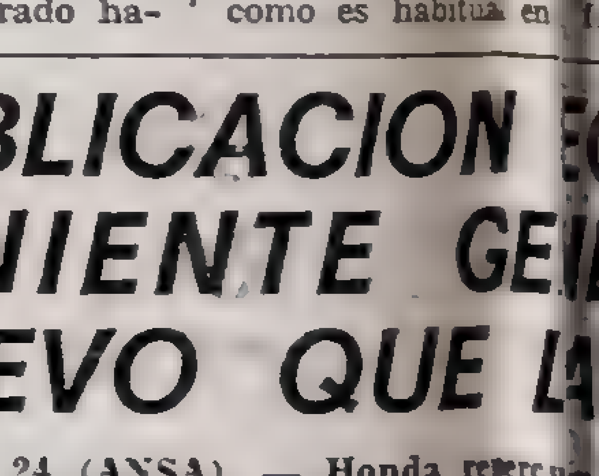

EL GENERAL Juan Carlos Onganía [...] publicación económica— es "un r[...]

...A EN LAS GUARNICIONES

...s castrenses del país. En todas la guarni... ...a, Tucumán, Mendoza, la actividad es de ru... ...lo el nuevo comandante en jefe del Ejército, ...sponden normalmente a sus mandos naturales.

... ese propósito. No obs... ...arlo, ha sido dispuesta ... ese cargo del general ...

... oficialmente un largo ...eo y nerviosismo en las ... y de rumores y noticias ... gubernativos y civiles. ... significaba en ese mo... ...o, un virtual estado de ...ad, pero al menos se... ... una crisis cuyo aspec... ...o se daba oficialmente ...

... pedido de retiro del te... ...Juan Carlos Onganía, se ...nar al general Pascual ...re que CRONICA ade... ... quinta edición de ayer, ...mente con el joven gene... ... otros nombres de al... ... Ejército. No se determinó ... de asunción del mando, ...poner que, tras la corres... ...nciación previa, no pa...

"Tal Vez Dentro de un Rato..."

...á es que pudo y debió lla... ...podo darse por termina... ...las del mediodía. Claro que ... puede hacerse hoy, a ... de los hechos transcurridos, ... y el actuar de los ... protagonizaron la nervio... ... castrense que resultó a la ... preocupante que lo que ...dicar una serie de infor... ... confirmadas y de rumores ...

..., ...do a las 13.30 de ayer se ... en el Ministerio de De... ...uevo secretario de Guerra, ... estaba superado en ... y gubernativa. Quince ... se retiraba el general ... informando a los pe... ... había concurrido a in... ... los términos de la en... ...tenda entre el presidente ... y el general Onganía" ... después, para ser más exac... ... 18.00, conversó con el Pre... ... de Defensa Nacional. ... 45 minutos y al salir ... en él, fue cordial y quiso ser útil al periodismo hasta donde pudo. Que no fue mucho:

—No tengo novedades..., tal vez más tarde..., tal vez dentro de un rato les dé alguna novedad... Yo los voy a llamar...

Eran algo más de las 20.30 cuando el doctor Suárez salió de la Casa de Gobierno acompañado por su ayudante naval y, según dijo, "para realizar una gestión" y que a su regreso...

—¿Tardará mucho, ministro? —le preguntaron.

—Media hora.

...llamaría a los periodistas para comunicar los noticias que tuviese o que pudiese facilitar. En ese mismo momento negó que saliese para ir a la Secretaría de Guerra.

• Actividad Castrense

Fue el de ayer un dia intenso, una jornada agotadora, no exenta de rumores y versiones. Pero fundamentalmente, la Secretaría de Guerra fue el epicentro —lógico por cierto— de todo ese cúmulo de informaciones a veces incontroladas que llenaron la actividad periodistica de la jornada. La posibilidad de una reunión de mandos, cuyo anuncio hizo suponer lo que no ocurrió —tampoco se realizó dicha reunión— motivó el desplazamiento nervioso de los colegas que andaban a la pesca de "LA" noticia, que a la postre se convirtió en la limpia y formal información oficial. Así transcurrió el día, esperando más de lo que hubo. En su despacho, el general Onganía, habiendo reiterado al presidente su deseo inquebrantable de retirarse, recibió a muchos de sus pares. Fueron quedando atrás inquietudes y reservas. Se hacían ciertas las declaraciones del ministro Suárez, categórico y rotundo cuando dijo: "Todo está tranquilo." Lo mismo que cuando desmintió terminantemente, un pedido de retiro del brigadier Carlos C. Armanini.

• Nuevo Edecán de Illia

Fue presentado esta mañana al presidente de la República, doctor Arturo Illia el nuevo Edecán Militar, teniente coronel Abel Teodoro Catuzzi. El nombrado jefe militar reemplaza al teniente coronel Sánchez de Bustamante.

Rancia Prosapia Militar del General Pascual A. Pistarini

El general Pistarini, designado comandante en jefe del Ejército, es hijo del señor Pascual Pistarini y sobrino del extinto teniente general Juan A. Pistarini, que fue vicepresidente de la Nación durante el periodo de Farrell y ministro de Obras Públicas de Perón. También fueron sus tíos el capitán de fragata Luis Pistarini, que se retiró del arma en 1938 y el mayor Carlos Pistarini, que falleció poco después de egresar de la Escuela Superior de Guerra. El general de división Pascual Angel Pistarini nació el 6 de octubre de 1915 en Río Cuarto (Córdoba) y egresó del Colegio Militar con el grado de subteniente el .. de diciembre de 1936. Luego de ocupar diversos destinos en el arma de caballería y de cursar la Escuela Superior de Guerra, el 21 de diciembre de 1953 ascendio a teniente coronel y dos años después fue designado oficial de estado mayor en el Cuartel Maestre General del Ejército. El 23 de junio de 1956 se lo nombró jefe de estado mayor de la Cuarta División de Caballería y ese mismo año fue promovido al grado de coronel. Posteriormente, ya general, se desempeñó como comandante del Cuerpo de Caballería.

Uno de los aspectos relevantes de la personalidad del nuevo comandante en jefe del Ejército es su decidida afición por los deportes, a los que dedicó con toda seriedad muchos momentos de ocio de su vida dedicada a la dura disciplina militar. Fue durante muchos años uno de los grandes animadores de nuestras pruebas hípicas, obteniendo distinciones sumamente honrosas y luciendo un titulo mundial y otro sudamericano como caballero hípico. Posee la insignia de San Jorge, máxima distinción para un oficial de caballería. Es casado, tiene tres hijos: un varon que es actualmente teniente del Ejército y dos hijas. El general Pistarini alcanza tan alto mando a los 50 años de edad.

HABLA PARA "CRONICA" EL NUEVO COMANDANTE EN JEFE MILITAR

"El secretario de Guerra es quien decide cuándo debo asumir el cargo", le expresó esta mañana a CRONICA el general de división, Pascual Angel Pistarini, designado para reemplazar al teniente general Juan Carlos Onganía en la comandancia en jefe del Ejército.

• En su Despacho

El general Pistarini nos recibió en su despacho del asiento del 1er. cuerpo de Ejército en la calle Santa Fe el 4800 cerca de la estación Palermo. No quiso hacernos declaraciones acerca de su futura gestión y tampoco adelantó si las formularía al asumir esas funciones. Su pedido fue formulado cordialmente y apeló a nuestro criterio profesional para que comprendiéramos sus razones.

Al margen de la inquietud que nos llevó a entrevistarlo, a nuestro requerimiento respondió que desde febrero de 1962 viene ejerciendo la función de comandante del 1er. cuerpo de Ejército, con asiento en Palermo.

• Será Tte. Gral.

Al tomar posesión del nuevo cargo, será ascendido automáticamente a teniente general, grado máximo del escalafón, que Pistarini lo alcanza a los 50 años de edad.

El general Pistarini es un hombre de elevada estatura, de porte marcial. Hace unos meses fue operado de la columna, intervención de la cual se halla perfectamente. Sus frases son cortas, precisas, sin que por ello se evidencie su condición de militar: se diria que es su forma de ser, antes que la causa de su formación profesional.

Mientras aguardábamos que nos recibiera, indagamos sobre costumbres del general en el cuartel. Un conscripto nos dijo: "Baja del automóvil con los pulgares apoyados sobre los bolsillos superiores de su chaqueta. Siempre tiene un gesto y un saludo cordial para con nosotros...". Otro nos dijo: "Cuando lo operaron, no hubo uno que no preguntara sobre el estado del general".

El general Pistarini nos contó que anoche recibió a muchos amigos en su casa ... vinieron a felicitarme. Algunos me sorprendieron en ropa de sport, como un fotógrafo, quien me dio su palabra de no hacer la publicación de la fotografía, pero la hizo...".

Nos dijo ésto con un dejo de pena, "porque resulta triste que una persona falte a su palabra. Por supuesto que mis camaradas creerán en mi palabra cuando les explique que pedí que no se publicara la fotografía con esa vestimenta. Eso no me aflige. Pero puede haber otra gente que no lo comprenda. Normalmente, en casos así, debo lucir el uniforme".

EN FUNCION. El Gral. P. Pistarini, designado nuevo Comandante en Jefe del Ejército estuvo muy temprano en el Comando.

Del nuevo comandante en jefe del Ejército se recuerdan sus palabras, que fueron pronunciadas en agosto de 1962, cuando por disposición superior debió asumir el comando de Caballería, en reemplazo del general Onganía, que fue relevado por orden del general Lorio. En aquella oportunidad dijo:

"Asumo en esta oportunidad el comando del cuerpo de Caballería con decisión y firmeza para reemplazar en estas funciones a un distinguido general del arma, cuya conducta a través de toda su vida militar es el mejor titulo al que puede aspirar un oficial. Esas virtudes de mi antecesor serán mi mejor ejemplo y orientarán mis tareas en el comando del Cuerpo de Caballería".

• Jura Mañana

Pasado este mediodía se informo en esferas allegadas a la Secretaría de Guerra, que el secretario de Guerra pondrá mañana, a las 12, en posesión de su cargo al nuevo comandante en jefe del arma, general de división Pascual Angel Pistarini. La ceremonia de rigor tendrá lugar en la plaza de Armas del Regimiento Nº 1 de Infantería, con asiento en Palermo, y asistirán altas autoridades nacionales, jefes y oficiales de las tres armas y numerosos invitados.

• Se Despidió Onganía

Por su parte, el teniente general Juan Carlos Onganía, concurrió esta mañana al Comando en Jefe, donde procedió a despedirse de los jefes y oficiales dependientes del Comando.

...ON ECONOMICA DICE ...E GENERAL ONGANIA: ...QUE LAMENTA EL PAIS"

...a repercusión tuvo en los círculos políticos y militares san... ...del Comandante en Jefe del Ejército Argentino teniente ge... ...r argentino motivó comentarios en el Congreso Nacional por ...ción de una fuerza internacional destinada a combatir el ex... ...nunció su visita a Santiago para las festividades patrias, ... viaje, anunciándose incluso, incidentes. La noticia sobre su ... políticas en los pasillos del Congreso Nacional. En los ... de todo comentario.

... país ... antecesor las condiciones tan excepcionales, en estos momentos tan difíciles para la vida del país, como las que supo acreditar el distinguido jefe militar en la trayectoria que le tocó cumplir en periodos de honda agitación política que habían llevado a la Nación al borde de la catástrofe. Su autoridad, su honradez ciudadana, su alta inspiración patriótica, no solo preservaron a la República de males de consecuencias imprevisibles, sino que señalaron, a gobernantes y gobernados, el camino del orden, del deber y del honor".

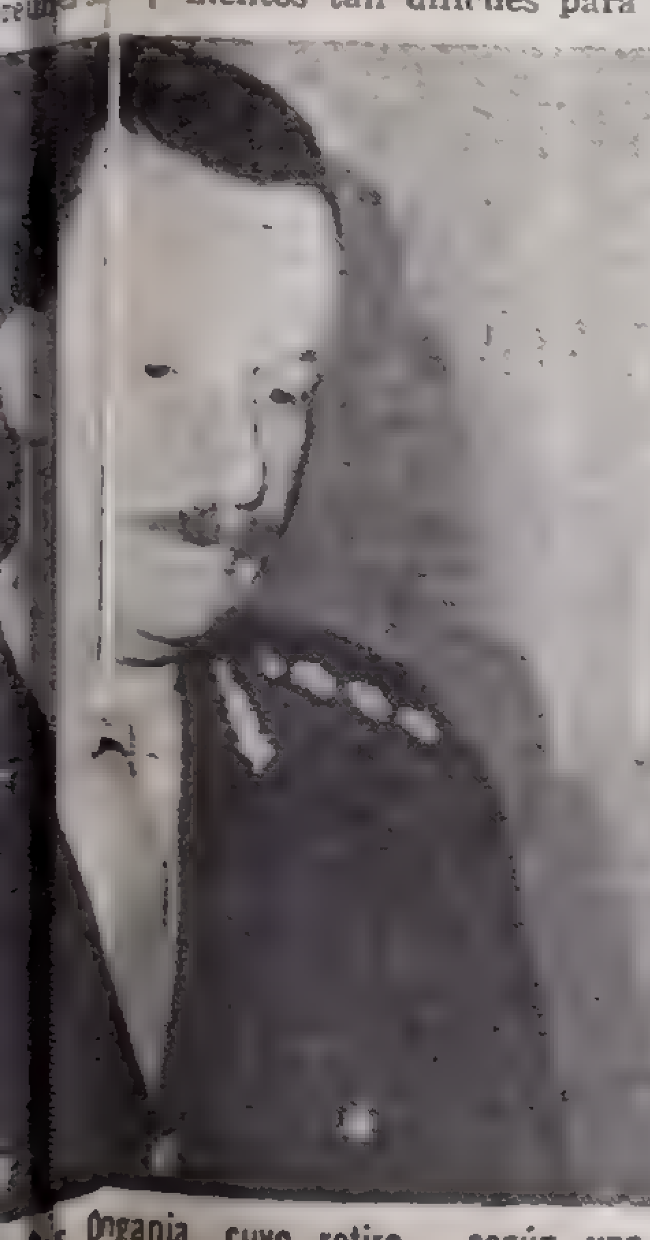

... Onganía, cuyo retiro —según una ... es "un relevo que lamenta el país".

"Ignoramos si el gobierno pretenderá acreditarse el alejamiento del general Onganía como un triunfo político. Pero alguien lo celebrará sin duda: el comunismo, que encontrará ahora menos dificil su tarea subversiva y disociadora. No obstante, presentimos que el gobierno, que tanto hizo para desacreditar dentro y fuera del país la figura del comandante en jefe del Ejército, será el primero en lamentarlo porque perderá el principal sostén del orden constitucional. ¡Quiera Dios que la renuncia del general Onganía no sea el preludio de graves males para la República!"

CONVOCAN A EXTRAORDINARIAS

Poco después del mediodía, por intermedio de la Secretaria del Ministerio del Interior, se dio a conocer el texto del decreto de convocatoria a sesiones extraordinarias del presente periodo legislativo, comprendiendo temas que tienen especial gravitación en el campo económico.

La medida adoptada por el gobierno argentino dice: "En uso de la atribución conferida por el artículo 88 inc. 12 de la Constitución Nacional, el P. E. decreta:

Artículo 1º. — Convócase al Honorable Congreso de la Nación a sesiones extraordinarias para el día 1º de diciembre de 1965.

Art. 2º. — Durante ellas se considerarán los siguientes asuntos:

a) Presupuesto general de la Administración Pública Nacional y planes de inversiones patrimoniales de las empresas del Estado para el ejercicio de 1966;

b) Reformas impositivas y prórrogas de los regimenes de coparticipación federal;

c) Complejo Chocón - Cerros Colorados.

Art. 3º. — El presente decreto será refrendado por el señor ministro secretario en el departamento del Interior.

Art. 4º, de forma. — En relación con este tema el ministro del Interior, doctor Palmero, fue abordado por los periodistas al salir del despacho presidencial por segunda vez en la jornada de hoy, poco después del mediodía. Palmero aclaró que el decreto de convocatoria no tenía término, indicando que alcanzaba a tres temas que son fundamentales, por ahora, sin perjuicio de que puedan agregarse otros entre los sugeridos por la comisión de labor parlamentaria y los pedidos radicados en el ministerio a su cargo para que sean incluidos en el temario. Palmero dijo que no era necesaria una nueva convocatoria, solamente ampliar los temas a examinar por el Congreso y que el régimen de trabajo lo fijaba el ...

UN SHOW ESTELAR EN LA BOMBONERA

Esta noche a las 21, en la Bombonera, el seleccionado de Hungría y Boca Juniors, se enfrentan en un cotejo que tiene importancia y atracción. El equipo visitante es participante de la rueda final del torneo mundial por la Copa Jules Rimet, acaso posible adversario de la Argentina, como ocurrió en el mundial de Chile, donde enfrentó a la representación nuestra, estando en la serie de Rancagua con Bulgaria e Inglaterra. En cuanto a Boca Juniors, ostenta el título de campeón de la AFA y reúne a un grupo de calificados jugadores argentinos, en un conjunto evidentemente el de más fuerza en este momento

[illegible] El [illegible], como se sabe ya está recuperado, y es posible que esta noche juegue algunos minutos frente a los húngaros.

Los húngaros tienen un fútbol tradicional, de alta calidad, que durante muchos años mantuvo la hegemonía en Europa, con resultados sensacionales, siendo los primeros que vencieron a los ingleses en Wembley, en un partido inolvidable, cuyo score de 6 a 3 dio el índice de la táctica magyar que consiste en prodigarse en el ataque con una menor preocupación, por lo que sea cuidar las posiciones defensivas. Ante todo, el fútbol húngaro es juego de ataque pleno, muy movedizo, muy dúctil. En Chile fueron los ganadores de la serie, pero cabe reconocer que en esa ocasión se jugó un fútbol tan duro que prevalecieron los conjuntos de mayor físico. Para dar una idea exacta de lo que es el fútbol húngaro, a aquellos aficionados que no lo han visto, cabe indicar que es el más parecido al estilo tradicional rioplatense en toda Europa.

La presentación de este gran equipo en Buenos Aires es de alto significado y cabe felicitar a la gente de Boca Juniors por la preocupación. No es siempre pródiga nuestra plaza para jugar con equipos de alto costo, debido a la diferencia de la moneda, por lo cual siempre se corren riesgos en estos espectáculos. Pero, sin duda, que los amantes del fútbol de calidad estarán presentes esta noche en Boca Juniors, por cuanto el espectáculo no es de simple aspiración de victoria, sino la demostración de un fútbol firme y de jerarquía.

Boca Juniors tiene actualmente tres hombres en el seleccionado, Rattin, González y Pianetti, que serían cuatro si Roma estuviese completamente restablecido, lo que avala su capacidad. Sus últimas actuaciones lo muestran en gran estado, por fuerza, ambición y efectividad.

• Probables Equipos

El partido de esta noche, será dirigido por el árbitro L. Praddaude y la formación de los equipos sería la siguiente:

Boca Juniors: Errea (Roma; Silvero y Marzolini; Simeone, Rattin y Silveira; Pianetti, Angel Rojas, Alfredo Rojas, Menéndez y González.

Selección de Hungría: Gelei; Matri y Meszoly; Juhasz, Solimozy y Zypos; Fargask, Bene, Albert, Tichy y Rakozi.

Dirige el equipo visitante el técnico L. Baroti.

FIGURA ESTELAR. Albert Florian, eje delantero del seleccionado magyar, es del famoso Ferencvaros. Tiene 50 partidos como internacional.

LOS JUGADORES HUNGAROS HICIERON SOLAMENTE GIMNASIA BAJO TECHO

Los rubios húngaros tomaron color. Ayer, a poco de su arribo, se dirigieron al hotel. Fue un primer paso. El obligadamente inmediato. Y tras merendar en forma liviana, se dirigieron al estadio boquense, escenario del encuentro de hoy contra Boca Juniors. Allí desapareció la palidez del cansancio y se pusieron a trabajar.

La intensa lluvia caída había dejado el campo muy blando, por lo que, de acuerdo con las autoridades del club de la ribera, resolvieron hacer una práctica de gimnasia y pases de pelotas en un gimnasio cerrado. Fue así que se pusieron a las órdenes del entrenador Rudolf Illovszky, y de inmediato comenzaron a trabajar, primero en conjunto y luego en forma individual.

Evidentemente, el plantel mostró hallarse en perfectas condiciones físicas. Y asimismo mostró el alto grado de responsabilidad que tiene cada jugador, ya que cada uno de ellos se dedicó a su tarea, sin esperar las órdenes del preparador físico. El trabajo se extendió algo más de una hora, y tras una breve reunión de todo el plantel, se cambiaron y recorrieron parte del estadio, mirando asimismo el campo de juego, escenario del importante encuentro de esta noche.

Posteriormente, la delegación húngara retornó al hotel, donde tras una frugal cena, se retiró a descansar. Una conversación posterior con el seleccionador Lajos Baroti, impidió conocer la formación del team que saldrá al campo esta noche. Ello se resolvería momentos antes del match, en razón de que algunos jugadores sufren pequeñas contusiones. De cualquier manera, dada la categoría del adversario a enfrentar, existía el criterio de formar la mejor alineación posible.

La presencia de los húngaros en el estadio boquense movió a una plausible demostración de simpatía por parte del público que se encontraba en el mismo. Claro está, que jugó papel preponderante en el contacto humano, la diferencia idiomática. Pero las sonrisas y actitudes cordiales, pusieron una emotiva nota.

crónica EN EL DEPORTE

LA A. F. A. SOLICITARA PERMISO A LA F. I. F. A. PARA JUGAR EN COLOMBIA

Comenzaron a arribar a Buenos Aires los delegados que concurrieron al reciente congreso de Río de Janeiro convocados por la Confederación Sudamericana de Fútbol, para tratar diversos asuntos. Uno de ellos fue la organización del próximo torneo por la Copa América y otro importante la situación del fútbol colombiano.

Sobre el primero, Argentina, Chile y Brasil resolvieron no participar si se mantiene la decisión de que también lo hagan los subcampeones de los países afiliados y en cuanto al fútbol colombiano si bien se dispuso en el referido congreso no mantener relaciones con las dos entidades en pugna, se sabe que la AFA solicitará a la FIFA la autorice provisoriamente para disputar partidos con los clubes de la FEDEFUTBOL, que sigue afiliada a la FIFA, ya que Colombia sigue siendo un buen mercado con dólares para los equipos profesionales. Hoy regresará el delegado de la AFA, doctor Miguel Pisano.

MURIO UN FUTBOLISTA

SANTIAGO, 24 (Reuter).— El fútbol mató a un futbolista aficionado durante un encuentro disputado el domingo pasado en la ciudad sureña de Los Angeles, según despachos de prensa llegados a Santiago.

Sigfrido Pino Farias, de 24 años, delantero del Deportivo Vialidad, recibió un violento pelotazo en pleno mentón cuando su equipo enfrentaba al Deportivo Latorre. Pino cayó al suelo sin conocimiento siendo infructuosos los esfuerzos de médicos y enfermeros para reanimarle.

JORGE TORO EN CHILE

MODENA, 24 (France Presse). — Jorge Toro podrá formar en el equipo nacional de Chile que intervendrá en la fase final de la Copa del Mundo de fútbol. En efecto, el Modena, equipo de la segunda división italiana, aceptó la petición de la Federación Chilena de liberar a Toro para que intervenga en el mundial.

El futbolista chileno se mostró muy satisfecho de la demanda presentada por la Federación de su país y declaró a un colaborador de la agencia France Presse: "Confío en poder repetir las buenas actuaciones que tuve en la fase final de la última Copa del Mundo, jugada en Chile".

• Anderlech

BRUSELAS, 24 (Associated Press). — Anderlech, de Bélgica, derrotó aquí a Derry City de Irlanda por 9 a 0 en un partido de la segunda rueda de la Copa Europa de campeones de fútbol.

COLON Y ARGENTINO DE QUILMES SE HAN DE ENFRENTAR ESTA NOCHE EN SANTA FE

De acuerdo con lo dispuesto ayer por la AFA, esta noche se jugará en Santa Fe, el partido oficial de primera división "B" entre Colón y Argentinos de Quilmes, cotejo que no se pudo librar ayer por el mal tiempo.

El match adquiere interés, pese a la pésima posición de los quilmeños que ocupan la última posición en la tabla de valores. Iniciarán a las 21.30 y dirigirá el árbitro Guillermo Nimo.

Así es BOCA

YA ESTA EN VENTA

LA MEJOR REVISTA PARA LA MEJOR HINCHADA

•

YA DA SUS FRUTOS LA ESCUELA DE FUTBOL DE LA CANDELA

•

SE ESTA TENDIENDO EL PRIMER GRAN PUENTE EN LA COSTANERA

•

EN ROSARIO LOGRAMOS EL MAS VALIOSO DE LOS TRIUNFOS

AMPLIOS COMENTARIOS Y SENSACIONAL NOTA GRAFICA DEL PARTIDO JUGADO EN EL PARQUE INDEPENDENCIA, DE ROSARIO

•

COMPRELA ANTES DE QUE SE AGOTE

El Team de Resquín Juega el Cinco de Enero en Lima

En la Asociación del Fútbol Argentino, los delegados de la divisional "B" informaron de un cambio relacionado con la presentación de un seleccionado en Perú. Los partidos en ese país del equipo que dirige Resquín, se jugarán el 5 de enero en Lima y el 9 de ese mes en la ciudad de Arequipa.

• Ramilo

Si completa su mejoría, Ramilo jugará el sábado en Temperley.

• Villa Dalmine

Periotti, a quien se le practicó una operación en la mano derecha por un sobrehueso, mejora y podrá entrenarse dentro de 15 días.

• San Telmo

El zaguero Gómez está en condiciones de reaparecer en la próxima jornada sabatina.

• Español

En Deportivo Español mejora el arquero Ernesto Pérez, que el sábado se lesionó en el muslo izquierdo, pero deberá guardar reposo, y es posible que lo reemplace Negri, repuesto de su lumbago.

• Excursionistas

El sábado reaparecerá en Excursionistas el interior izquierdo Housseman, no así Nieto, que sigue desgarrado de la pierna izquierda.

• Italiano

En Deportivo Italiano podría producirse el sábado la reaparición del volante izquierdo Albamonte.

• Defensores

Mejoran de sus lesiones los jugadores Chitti y Giacomuzzi, que se han reintegrado a las prácticas.

• Reclamo

Futbolistas Argentinos Agremiados reclamó a la AFA por la deuda que tiene Tigre con el arquero Ayala, por 90.000 pesos, y la de 18.000 de Hugo Krevelli, con Platense.

LA ATAJADA DEL SIGLO

En una tarde de perros. El arquero del equipo inglés Leicester City, Gordon Banks, cosechó muchos aplausos cuando antes de comenzar el partido con Manchester Union, atajó en espectacular estirada a un perro que ha la penetrado a la cancha. Pero la sonrisa que esbozaba se le esfumó cuando los delanteros rivales le hicieron 5 goles. No hay duda: le metieron el perro... con un marcador de 5 a 0.

ZUBELDIA: RESPETO Y DILEMAS

Plantel Laborioso y Puntual

El primer chincarrazo en esta preparación del equipo que jugará contra los rusos —luego será disuelto— lo recibió ayer el propio D. T. Osvaldo Zubeldía cuando se le apersonó Amadeo Carrizo y le dijo: "Estoy a su disposición para participar y colaborar para el campeonato mundial, pero... renuncio Osvaldo a jugar en el match contra los rusos..." El técnico lo miró fijo y no tuvo más remedio que aceptar el planteo del arquero "millonario" y no se entrenó. Después llegó otra mala noticia: "Chaldú anda rengo.." dijo alguien. El doctor Verna confirmó a su vez que el crack banfileño tiene un desgarro y no podía jugar.

• "Quedan 16"...

Acotó el señor Lacertosa —miembro de la comisión de selección— y ahora tenemos que pensar en los reemplazantes. Se entraron a barajar nombres y surgió la figura del buen arquero rosarino Andrada para jugar si es necesario y el titular será entonces Santoro, sometido luego a un intenso peloteo por Faldutti, quedando al final extenuado. Otro conclave hubo que realizar a puertas cerradas para buscar el reemplazante de Chaldú se convino finalmente en citar a Luna, de Atlanta. Los dos jugadores deberán estar el domingo en La Candela, a partir de las 22, hora en que todos quedarán concentrados en el campamento boquense hasta la hora de la partida para el match ante los soviéticos.

• Contrariedades

No pararon allí las contrariedades para Zubeldía y Faldutti. Se apuntó que cuatro aquipos jugarán el viernes adelantándose sus matches —Independiente vs. Atlanta y Rosario Central vs. San Lorenzo— y por ello no se podrán contar tampoco mañana y ese día con los seleccionados, ya que como lo señala el "plan Zubeldía" se habían establecido esas fechas como días de práctica oficial.

• Práctica Liviana

Con el profesor Jorge Daguerre, colaborando Aldo Cutrera, los jugadores realizaron un corto trabajo de pre-calentamiento muscular y luego de conversar Zubeldía con los crack en un lugar del fiel auxiliar riverplatense, donde les informó sobre cómo jugaron los rusos en Río contra los brasileños ("corren como el demonio los 90 minutos") se reanudó la práctica consistente en ejercicio locomotivos de fútbol, ejercitación para tirar infracciones desde distintos lugares, ejercitación de corners, con la novedad de tirarlos más desde la derecha y Pianetti desde la izquierda y la acción preconcebida de colocar al delantero que pueda recibir un pase en posición adelantada, para los cual los defensores debieron avanzar en forma sincronizada.

Se tenía pensado hacer un "picado", pero como había solo ocho jugadores por bando no se hizo práctica de fútbol y tampoco el terreno —por la lluvia caída— no estaba en condiciones en algunos lugares.

• Los Premios

Por otra parte, los miembros de la Comisión de la Selección realizaron consultas entre sí y reunidos luego en la AFA resolvieron pedir al C. D. se explique definitivamente en la sesión de mañana sobre el premio que se les adeuda a algunos jugadores por las eliminatorias y fijacion del nuevo contra los rusos; habiendo trascendido que serían 40.000 pesos por ganar, la mitad por el empate y 10.000 pesos por salir a la cancha.

OSVALDO J. ZUBELDIA tuvo su primer día de "coach" oficial de la AFA y actuó en estrecha colaboración con Faldutti. Puntualidad y laboriosidad, hubo, aunque también existieron problemas, que nunca faltan, pero algunos insólitos, como el de Carrizo, excluyéndose otra vez del compromiso.

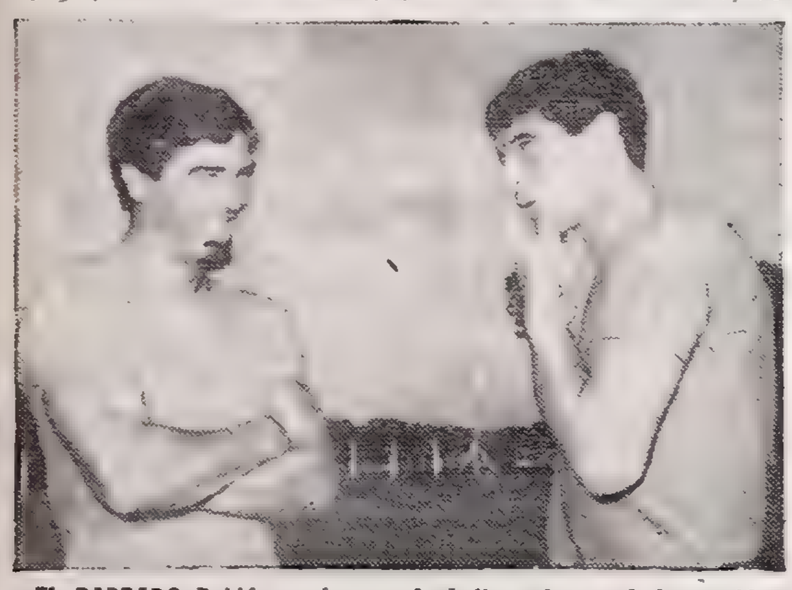

EL BARBADO Roldán y el rasurado Lallana (a aquel, los soviéticos lo van a tomar por "sorru", por la barbilla..). Los dos muchachos, como todos, estuvieron puntuales y trabajaron duro.

SEÑOR CARRIZO:

LAMENTABLEMENTE, usted ha vuelto a dar un paso equivocado, que —para colmo de males— no podrá enmendar. Es definitivo. No estamos en una hora futbolística en que el reloj pueda atrasarse impunemente. Todo tiempo perdido será tiempo llorado. Y esperando que usted pudiera estar en la valla argentina, como en sus majestuosas tardes de Maracaná y Pacaembú, se ha perdido tiempo; lo ha perdido Zubeldía, el plantel y usted mismo, porque se le va de entre las manos, como una pelota diabólicamente imantada dispuesta tozudamente a metérsele en su propio arco, la oportunidad de librar el duelo personal del siglo. Duelo que se resolvería en una de dos probabilidades: la de que el soviético Yashin o el criollo Amadeo Raúl Carrizo sea el mejor arquero del mundo, título que aquí, en "su" casa de Núñez, nadie, ni el mismísimo Yashin, podría arrebatarle. ¿Qué residuo de resentimiento, qué cuota de inseguridad, qué elusión vengativa hay en su actitud de negarse, o simplemente rechazar, a su inclusión en el seleccionado?

Tal vez existiese la presunción de que Carrizo no sería titular; en tal caso, la vanidad ha aconsejado mal. Como el egoísmo habría aconsejado mal, en caso de rechazar esta misión para no enturbiar el futuro match - homenaje que River Plate le dispensará al término del actual campeonato de primera división...

¿Entran estos factores, o alguno de ellos, en la fundamentación que llevó un cuarto de hora de conversación privada con Zubeldía?

En cualquier caso, la decisión suya, Carrizo, es lamentable. No faltará quien diga que se trata de una elusión, de una gambeta a la responsabilidad. Incluso, es posible que lo digan en otros términos.

Nosotros no queremos calificar, sino de lamentable, su acto. Porque le ha birlado al fútbol, a los aficionados y a su propia foja, acaso la jornada de mayor gloria espiritual de su carrera.

Jugarán a las 21, en Rosario

El partido de pasado mañana en Rosario, entre Rosario Central y San Lorenzo se iniciará a las 21 y no a las 22 como se había anticipado en principio.

FUTBOL EN TABLETAS

ESTUDIANTES Y PEÑAROL JUGARAN EN MONTEVIDEO

Estudiantes de La Plata confirmó anoche su presentación para el jueves 2 de diciembre en Montevideo, donde por la noche, en el estadio Centenario, enfrentará a Peñarol, match revancha de uno disputado recientemente en La Plata, con motivo de la inauguración oficial de la instalación eléctrica de los albirrojos y que finalizó 0 a 0.

• Huracán

En el club del Parque de los Patricios habrá el sábado 26 del corriente la "Cena Aniversario" y se entregarán medallas de oro a 13 socios que llevan 50 años como afiliados.

• C. A. Pilar

El 11 de diciembre el C. A. Pilar iniciará su torneo nocturno para equipos libres. Las anotaciones se reciben hasta el 9 de ese mes en Ituzaingó 451, de Pilar.

• Viene el Santos

Se confirmó para el 15 del mes próximo el partido Boca-Santos, en la "Bombonera", para completar las cláusulas del pase de Orlando.

• Preliminar

Como preliminar del match Argentina-Rusia jugarán el miércoles los equipos juveniles de la AFA denominados Capital y Provincia.

• Gira

Estudiantes de La Plata saldrá en gira por el Pacífico una vez terminado el actual torneo. La delegación albirroja partirá el 17 de diciembre y el 19 jugará en Arequipa, Perú; el 21 en Lima y de allí saldrá para Costa Rica y otras ciudades centro y norteamericanas. Se jugarán en total 16 partidos y los platenses recibirán 2.000 dólares por match.

• En Rafaela

El primer equipo de N. O. Boys jugará esta noche en Rafaela, Santa Fe, contra Atlético de esa ciudad.

• A Bahía Blanca

Racing y San Lorenzo jugarán un partido amistoso el 10 del mes entrante en Bahía Blanca.

• No Aceptó River

Por su parte River Plate no aceptó una propuesta de Estudiantes para jugar el sábado próximo por la noche el cotejo de la próxima fecha. Los "millonarios" siguen así el consejo dado por Cesarini en el sentido de no jugar de noche cotejos que puedan resultar vitales para la chance del equipo en el campeonato oficial. En consecuencia el partido se hará el domingo, en el horario habitual. En cambio trascendió que las terceras de ambos clubes jugarán en el preliminar, en lugar de las reservas, ya que aquellas ocupan puestos de privilegio en su categoría.

• Otros Matches

Además los estudiantiles han llegado a un acuerdo para jugar de noche los partidos con ra Atlanta e Independiente e igual circunstancia para el lance ante Vélez Sársfield, no así con San Lorenzo, que no tiene en buen estado su instalación eléctrica y además no quieren salir de su estadio.

• Novedades

E. N. O. Boys está lesionado el zaguero Scoppa, quien será reemplazado por Musante y en lugar de este, como 8, reaparecerá Belén; En Lanús jugará de 7 Iglesias y en F. C. Oeste podrían reaparecer el domingo Ribaudo y Tojo. Banfield confirmó el mismo equipo.

• Ganó Sarmiento

En el único partido que se jugó ayer en Junín, Sarmiento venció a Unión de Santa Fe por 3 a 0.

EL RACING CLUB DE ACA FUE MAS EFECTIVO: 6 A 3

Amistosamente jugaron anoche en Atlanta los primeros equipos de Racing, de Avellaneda y su homónimo, campeón de la Liga de Córdoba, cotejo de trámite mediocre que finalizó con la victoria del conjunto allende al Riachuelo por 6 goles a 3. Dirigió la brega el árbitro Luis Ventre y la recaudación alcanzó a 9.370 pesos, prueba evidente del escaso interés de los aficionados por estos encuentros de compromiso y para probar jugadores.

• Los Probados

En el team de Pizzuti fueron probados varios elementos procedentes de la docta y de ellos el que mejor impresion causó fue Del Río (de San Lorenzo de Córdoba) un número 5 de mucho parecido a Rattin, hábil y preciso en la distribución de los pases. Los otros fueron Alvarez, de Instituto; Peralta, de San Lorenzo; Ferreira, de Juniors y Lobera, de Instituto.

• Los Equipos

Ambos equipos formaron así:

Racing: Carrizo (Cejas); Perfumo y Vidal (Mesías); Martín (P. Ferreira), Del Río (Pastoriza) y Díaz; Canadell, Casares (Alvarez), B. Ferreira (Peralta), J. J. Rodríguez (Lobera) y Batista (Luna). D. T.: Pizzuti.

Racing de Córdoba: Jover (Bozzoletti); Videla y Loureiro; Alcalá, Romero (Márquez) y Carballo; Solves (Piscitello), Molina, Soto, Videla y Mazochi. D. T. Murúa.

El encuentro resultó mediocre en razón de los numerosos cambios, que restaron continuidad a la brega, pero Racing impuso su mayor calidad y acierto en los tiros al arco.

EL LOBO PLATENSE SE ENOJO

DEJAN LIBRE A ESCALADA Y MULTAN A MARCHETTA, SOSA Y GONZALEZ

Severas sanciones fueron aplicadas anoche a varios jugadores del plantel profesional de Gimnasia y Esgrima de La Plata. En una sesión extraordinaria del comando "mens sana" se dispuso considerar las actuaciones y posturas de los jugadores Guillermo Escalada, Osvaldo González, Jorge Pedro Marchetta y Alfredo Angel Sosa.

• Una Negativa

Ocurrió que Escalada, González y Marchetta se negaron a integrar el equipo de reserva en el partido contra Platense. Marchetta avisó sobre la hora que estaba indispuesto; González alegó problemas estomacales y Escalada, pese a estar cambiado no quiso entrar a la cancha, al considerar que el equipo "era muy débil y tenía miedo al papelón".

En cuanto al defensor Sosa por sus reiteradas expulsiones que "perjudican la marcha deportiva de la institución". Este jugador fue expulsado en el match contra N. O. Boys; reincidió ant Independiente y hace poco también siguió el camino de los vestuarios, por lo que no podrá actuar hasta fin de año.

• "Caso Escalada"

Al moreno uruguayo Escalada se resolvió rescindirle el contrato que tenía vigencia hasta el 31 de diciembre próximo; Marchetta y Sosa multados en 30.000 pesos cada uno, y González en 15.000. Cabe señalar sobre el particular, que el comando albiazul resolvió proceder con energía para casos futuros, y no tolerará actitudes impropias de futbolistas profesionales que vayan contra los intereses del club y que atenten contra la disciplina, agregándose a todo esto que "el plantel está al día en sus renumeraciones", pese a los grandes sacrificios que ello representa para la entidad platense.

Practique Deportes
con
GRILLO Y PORTAS
CAMISETAS PIQUE
V/cls. $ 320
B. de IRIGOYEN esq. GARAY
Capital
CREDITOS

HAMZE-SALINAS: INVICTOS QUE SE SACARAN CHISPAS

Semifinal por el Cinturón Lausse

Por las semifinales de **boxeo** del torneo que por el Cinturón K. O. Lausse, se viene desarrollando los miércoles en el Luna Park y cuyas veladas son transmitidas por el Canal 7 de TV, habrá esta noche un apasionante encuentro entre los medianos Ismael H. Hamze y Carlos Salinas, quienes marchan invictos en el campo rentado como reflejo de las posibilidades que aportan para seguir escalando posiciones en este certamen llamado a la promoción de nuevos valores en firme ascenso.

Hamze acumula una campaña de once peleas, con diez triunfos y un draw, habiendo registrado como amateur otra significativa foja de servicios con 64 combates en su haber. En el Palacio de los Deportes ha eslabonado una serie impresionante de victorias por puntos frente a Andrés Cejas, Emilio González, Benjamín Gallo, Carlos Marchiarena, Natividad Orona, Gregorio Rivero, Marcos Bustos y en pelea reciente, sobre Carlos Díaz.

En cuanto a Salinas, tiene 17 combates como profesional, habiendo debutado en esta categoría con un alentador triunfo por puntos frente a Luis Altamirano en Lanús. Como aficionado cumplió alrededor de 40 cotejos, forjando una magnífica personalidad boxística. En el Luna se impuso por puntos a Humberto Díaz, Gervasio Avalos, Marcos Bustos, Martín Ponce y Gregorio Pardo, al cual batió espectacularmente por k.o. en el 4 round.

Estos jóvenes valores se destacan por su boxeo de buena factura técnica, mostrándose Salinas más aguerrido y recio en su pegada, no obstante lo cual Hamze aporta su sagacidad y estrategia para sacar el mayor partido de su modalidad combativa.

En el otro match de fondo a diez vueltas cruzarán guantes los livianos Juan Aranda, una gran promesa, y Alberto Arca. En el encuentro preliminar se verán David Cuevas vs. Cirilo Miranda.

LOS FRANCESES VOTAN POR CARTA

PARIS, 24 (ANSA). — La secretaría de estado para la juventud y los deportes de Francia, tuvo un gesto de delicadez que, probablemente los deportistas no se esperaban.

El 5 de diciembre próximo, día de la elección presidencial los atletas miembros de las asociaciones y de las federaciones deportivas, que deberán trasladarse a otros sitios, podrán votar por correo.

La única condición indispensable será la presentación de la solicitud por lo menos una semana antes del día de la elección.

¡QUE VENGA TERRELL! Así gritó Cassius Clay después de la pelea, en la forma que ilustra la radiofoto de Associated Press.

INVIERNO EN JAPON E INDONESIA VUELVE

TOKIO, 24 (France Presse). — La localidad de Sapporo, en la isla japonesa de Hakkaido, cuenta con grandísimas posibilidades de ser elegida para la celebración de los Juegos Olímpicos de Invierno de 1972, según ha declarado el presidente del Comité Olímpico Internacional, Avery Brundage.

En relacion con la decisión de Montreal (Canadá) de presentar su candidatura para los Juegos Olímpicos de Verano de 1972, Brundage declaró que el CIO no ha recibido aún ninguna petición en tal sentido.

• Indonesia

Refiriéndose a continuación a la participación de Indonesia en los Juegos Olímpicos de México de 1968, dijo que la organización que preside anuló la suspensión que pesaba sobre dicho país y que en adelante será el Comité Olímpico Indonesio el que decida enviar los equipos.

LISTON SE QUEDARA CON TODA LA PLATA

LAS VEGAS, 24 (France Presse). — Los agentes del gobierno federal intentan apoderarse de una parte de los ingresos producidos por el combate de boxeo entre Cassius Clay y Floyd Petterson, en el que se puso en juego el título de campeón del mundo de todas las categorías que posee el primero. Estas gestiones de los agentes federales son consecutivas a la denuncia presentada por el ex campeón mundial, Sonny Liston, el lunes poco antes de la pelea.

Liston reclama 58.000 dólares a su ex manager, y a varias organizaciones que se ocuparon de la retransmisión por televisión de los combates librados con Clay.

El agente federal Beberly Perkins declaró a los periodistas que había bloqueado los fondos que se encontraban en la Convention Hall, la sala donde se celebró la pelea Clay-Patterson, pero que no eran suficientes para atender a las reclamaciones de Sonny Liston. Los ingresos en la citada sala sobrepasaron el pasado lunes la cifra de 300.000 dólares, pero esta suma es solo parte del producto de la TV.

PROFESIONALES

Dr SCHUFF Medico Especialista en Vias Urinarias Venéreas Ex de Hospital Alvear De 10 a 20 hs Pasteur 463 1º B — T E 48-2251

PIEL VENEREAS SIFILIS
Dr. LUIS ITZCOVICH, Médico CALLAO 449, p. 3º T. E. 46-5265 Todos los dias de 10 a 12 y 15 a 20

CIRUGIA PLASTICA
Dr ISAAC ITZCOVICH (Médico) Cons tod los dias 10-12 y 15-20 hs CALLAO 449 p 3 - T. E. 46-5265

Doctor JAIMOVICH Médico PIEL Enfermedades de la 10 a 12 y 15 a 20 30 hs. 49-3835 Corrientes 1665 piso 1º 46-2974

VENEREAS Y SIFILIS
Dr. Julio Dominguez Ortiz Médico 8 a 21 Sáb. 9 a 12 hs. Rivadavia 2625, 3º, Once, 47-7238

DENTISTA
Dr MARIO SCHECHTMAN Cirujano dentista. Prótesis dentarias. Piorrea alveolar. Porcelanas dentarias Radiología bucodental. Corrección de desviaciones dentarias BELGRANO 1786 esq. E. RIOS T E 38-9378 (Cons 9 a 20)

VIAS URINARIAS PIEL
SIMON SPOLLANSKY Médico De 9 a 21 horas LAVALLE 1619, 8º piso 45-1561

PIEL - VENEREAS
Dr LOSOVIZ (Médico) de 11 a 20 horas LAMONTE 1646, p. 1º 44-9669

AVISOS AGRUPADOS

ABOGADOS
CONSULTE GRATIS
FALTA DE PAGOS - ACCIDENTES - SUSPENSIONES
De 9 a 20 horas (horario corrido)
Doctor ROBERTO DAMASO PRIETO
URUGUAY 766 - Piso 6º - Oficina 34
ADELANTAMOS GASTOS - PAGAMOS TELEGRAMAS

DINERO en BELGRANO Cabildo 2967, L. 27 Galería Cumbre — En VTE. LOPEZ Av. Maipú 385, L. 4 Galería Vte. López — S/alh. Compro oro, alh., brill. Resc. pólizas

DESPIDOS
DEFENDEMOS OBREROS — TODOS LOS GREMIOS
CONSULTAS GRATIS — PAGAMOS TELEGRAMAS
SUSPENSIONES — FALTA DE PAGO — ACCIDENTES — ABOGADO ESPECIALISTA
ESTUDIO JURIDICO LABORAL — HORARIO CORRIDO: 10 a 19 HS.
BARTOLOME MITRE 1773, Piso 2º, Oficina 203, Frente a CONGRESO — PUEYRREDON 225, Piso 6º, Oficina 48, Frente a PLAZA ONCE

DINERO EN EL ACTO EN CUALQUIER ZONA, s/ARTS. DEL HOGAR S/Alhajas, pianos, autos, TV, Hel. Sin retención. Pólizas en el acto. A comerciantes, industriales y particulares. Reserva absoluta. Usted fija la forma de pago. "PREMIER" AV. DE MAYO 1410, p. 3º Of. 35 - T.E. 38-9351 De 9 a 19 hs

A GANAR DINERO
CON LA MEJOR PROFESION APRENDA EN 4 MESES ELECTRICIDAD DEL AUTOMOVIL. PORVENIR SEGURO
Cierre de inscripcion: 27 de noviembre.
BARTOLOME MITRE 2642

DINERO EN EL ACTO SOBRE ALHAJAS, ARTIC. DEL HOGAR, AUTOS, T.V. Sin retención; merc. en general a particulares y comerc. - INTERES BANCARIO - FINANCIERA CAMAY - CORRIENTES 2322, 3er. P., Oficina 310. (GALERIA INTERNACIONAL)

ALBAÑILES ($ 1.500)
Con o sin peon ($ 600) por dia trabajado o por tanto, con pocas herramientas y tablas, precisamos por zonas V Ballester V Adelina, M. Coronado, Olivos, Beccar, Tropezon, tambien damos trabajo en toda la zona Sur y Oeste: Quilmes, Berazategui, L. de Zamora, Longchamps, Mejia, San Justo, Castelar, Merlo, Lobos, etc. Trabajo continuo pago seguro. Tratar de 9 a 19 en Guardia Vieja 4176 (altura Corrientes 4100) esquina Gascon. Si precisa trabajo y no puede venir, escribanos y lo visitaremos.

DINERO Sobre oro, brillantes, polizas, alhajas y articulos del hogar - Gral. Hornos 82, Pisc 1º Dto 2 - 26-1421 Frente a Constitución

Mucama de comedor interna de 30 a 40 años para San Isidro. sueldo $ 7.500. Tratar en 743-7345 ó 42-9009.

Mucama adentro interna de 30 a 40 años para San Isidro. Sueldo $ 7.500.— Tratar en 743-7345 ó 42-9009.

Desocupada: 2 amb. José C. Paz, 8 cuadras estación, 2 cuadras colectivo $ 65.000 y fac. Libertad 434, 4º piso, of. 41. T. E. 35-6907.

Cocinera competente interna para San Isidro, casa de familia, sueldo $ 12.000.— Tratar en 743-7345 ó 42-9009.

Viviendas "FINLANDIA"
PLAN SIN ANTICIPO - ENTREGA INMEDIATA
Véalas: SAN JUAN 1021 (3 cuadras Constitución)

A BAILAR ENSEÑA "DOPAZO" Rivadavia 2664 (Pza. Once)

A EMPLEADOS: Sin descuid. su trab. e inver. algo de su parte, ofrec. $ 22.500 mles. como mínimo. Visit. y se convenc. Pres. c/docum. en V. Gómez 2708, 1º P., of. 4, Bº Once, Cap., de 8/18 hs. y Av. Maipú 1329, 2º P., of 16, V. López, de 8/18 hs.

VENDO KIOSCO Municipal - Aluminio, c/facilidades. — RAMON FALCON esq. MALVINAS

TELEVISORES DESDE $ 10.000 Cangallo 1230, P B. "A" - 35-9503

COCHERAS Garaje zona Congreso - 3 pisos estacionamiento Taxis precios especiales ALSINA 1602

VIVIENDAS "PROHOGAR" Casas de material interflex cementado — SIN ANTICIPO. Entrega inmediata. Véalas: Corrientes 424 - Of. 184 - P. 1º - De 10 a 19 hs.

CAPATAZ JARDINERIA
NECESITA IMPORTANTE FABRICA
PARA HACERSE CARGO DE EQUIPO OPERARIOS QUE REALIZAN MANTENIMIENTO DE JARDINES
Se requiere: Persona con vasta experiencia y carácter. Edad no mayor de 50 años. Presentarse con documentos de identidad de: 8-12 y 13-17 horas. — Calle: Dr. IGNACIO ARIETA 4936 Tablada — San Justo — Pcia. de Buenos Aires

Lanús: 3 Dormitorios, Asfalto Pago, Luz-Gas-Agua Corr. $ 200.000 y F.; en Guillón c/Estacion: Chalet Mod. Techo Tejas. Sobre Asfalto $ 95.000 c/fac. y Cuotas; en Banfield-Lomas-Quilmes: Casas Mod. con Luz y Agua Corr. $ 45.000 c/fac. y Cuotas. Compro Lotes Libres o Tomo parte de pago! Brasil 1057, Cap. y Maximo Paz 116, Lanús.

DESPIDOS
CONSTRUCCION — METALURGICOS — GASTRONOMICOS — EMPLEADOS DE COMERCIO
SALARIO MINIMO — SUSPENSIONES — FALTA DE PAGO — ACCIDENTES
DEFENDEMOS OBREROS - TODOS LOS GREMIOS
CONSULTAS GRATIS - PAGAMOS TELEGRAMAS
Doctor SALVADOR CASAMENTO
PARANA 720, 2º piso — De 8 a 20 hs.

FINANCIAMOS AUTOS TAXIS CAMIONES COLECTIVOS. Cpra. vta. part. y revend desde el 2% hasta 9 mes. 24 hs. Refinanc. prendas morosas e ejecut. Absol. Seried. y Reserva
RESCATO AUTOMOTORES SECUESTRADOS
J. B. ALBERDI 1172 — T. E. 90-0279

MUTUAL JURIDICA OBRERA
ABOGADOS Director Dr LUIS WARAT
DESPIDOS
Indemnizaciones Accidentes Suspensiones
CONSULTAS GRATIS
Lunes a Sábado de 8 a 20 horas
Av. CORDOBA 652 8º piso, "A" T. E. 31-2742

ACADEMIA RENEE Enseña en tránsito Modelo 65 Cursos nocturnos ROJAS 32 Fiat 1500 - Renault 99-7745

Carpinteros Colocadores Buen jornal o por tanto. Río Bamba 921 — De 7 a 17 hs.

¿Quiere Ud. Casarse? AGENCIA M. B. 25 DE MAYO 158 - 33-8906

MOTOS Y MOTONETAS: Sin uso a $ 3.000 y 4.000 por mes respectivamente. Vendemos muy buenos precios. — Sin anticipo TUCUMAN 1436 — Buenos Aires

CASTELAR: Con solo $ 3.000 toma posesion de su lote para edific. de inmed. Pavim., comerc., escuelas, colect. a estación Castelar [illegible] GRABARNIK — T. E. 629-3397

A GANAR $ 50.000 mensuales, uno y otro sexo, haga bolsos con materiales que proveemos, pagamos $ 8 c/u. Informes: C. C. 3254 Correo Central

34 LOTES: Sup. 420 m2. Sobre la Ruta 3, Zona de González Catán. Omnibus en la puerta: 188 y 196, frente almacenes y piletas de natación. $ 6.600 ctdo. y $ 1.100 por mes. — T. E. 86-9053

SEÑORES JUBILADOS
La diferencia del 82% representa una suma importante que Uds. pueden percibir a breve plazo, sin anticipar suma alguna para gastos. Véanme en mi Estudio, recibirán la más amplia información. Dr. Edgardo Diego Kaplan, (Abogado). - Corrientes 2063, [illegible] (Cap.)

ROQUIÑO TRAS EL SUEÑO DE PASCUALITO

Ponen Fecha al Match con Ebihara

Otra noticia feliz, de repercusión y trascendencia sensacional, no solo para el deporte argentino, sino también para todo nuestro pueblo: ¡Accavallo peleará por el título mundial antes del 15 de enero en Tokio frente al japonés Ebihara!... Sí; es una confirmación de esa grata noticia tan alentada fervientemente por todos y en la cual CRONICA estuvo, como siempre, junto al pueblo. Porque la ciudadanía en pleno, puso su corazón inmenso y noble en aras de ver a su nuevo ídolo en pos de esa esquiva corona que intereses mezquinos le retacearon durante tanto tiempo, hasta que se hizo justicia.

Y ese pueblo nuestro, que vive las alegrías y las emociones de los grandes acontecimientos que fluyen a través de quienes han sabido responder a esa pasión multitudinaria, ha sabido entronizar al gran muchacho criollo, al estupendo doble campeón argentino y sudamericano, en ese pedestal que ha edificado con admiración e idolatría a través de todo ese cúmulo de emociones maravillosas que Accavallo nos ha ido brindando, desde abajo, con sus puños, con su coraje indómito y con el pensamiento puesto en ese cetro para emular las épicas hazañas de Pascualito Pérez. Esa gloria, que ahora está tan al alcance de sus manos.... Aunque tenga, como otrora el supercampeón mendocino, que ir a la propia guarida del lobo. CRONICA, que desde un primer momento fue intérprete de ese clamor ciudadano y justo, se une junto a los millares y millares de adictos, gente de todas las edades y de todas las condiciones, chicos, grandes, jóvenes, hombres y mujeres, pues todos, todos, están desde ya alentando con la mística de su encendido fervor, la fabulosa empresa.

Para confirmar la importante novedad de que las cosas habíanse acordado tal cual ya lo señaláramos en nuestras páginas, la Federación Argentina de Box por intermedio de su titular, señor José Oriani, reunió al periodismo especializado a una conferencia en Castro Barros 75. El nombrado dirigente se refirió a las ya conocidas gestiones oficiales que se realizaron oportunamente para concretar el tan esperado combate por la corona entre Accavallo y Ebihara. Expresó al respecto que en las últimas horas de ayer se había recibido un telegrama del Consejo Mundial de Box confirmando dicha pelea, que deberá realizarse antes del 15 de enero próximo en el Japón. Intervino el promotor del Luna Park, señor Tito Lectoure, formulando algunas aclaraciones y manifestando que frente a esa imposición de ir a pelear a Tokio, no había más remedio viable que aceptar lo resuelto por el organismo con sede en México, pues el tan anhelado reconocimiento del Consejo Mundial otorgando chance a Accavallo, no admitía dilaciones ni interferencias. De cualquier forma, subrayó, el Luna Park haría llegar alguna oferta a los dirigentes del boxeo mundial para que el sensacional combate se realice en nuestro medio.

También quedó establecido que el árbitro del combate sea un estadounidense, quien, además, actuará en el trío de jurados que se completará con uno argentino y el restante nipón.

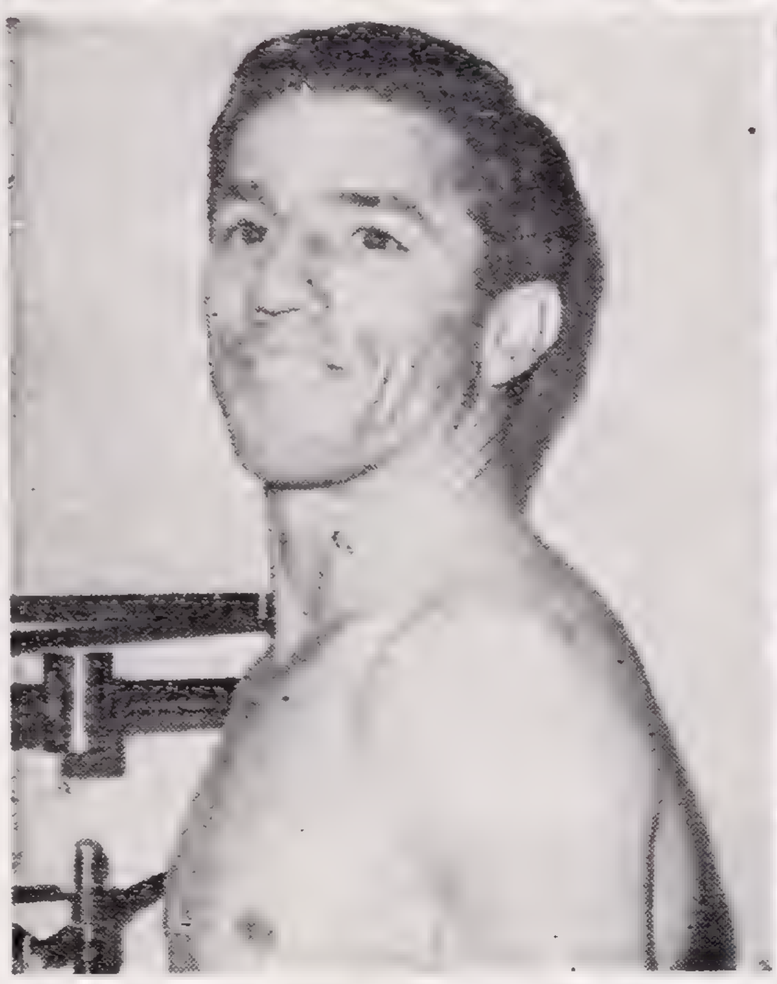

ACCAVALLO está para ganarle a cualquiera. Tiene pinta, ansia y estirpe de campeón, y todo ello conforma la suprema ambición de esta hora del boxeo argentino.

PASCUALITO tiene desde ya un sucesor moral. También Pérez ha creído siempre en Roquiño

EBIHARA JUGARA SU CHANCE CON HORACIO ACCAVALLO. Un rival de fuste, sin duda. Pero fue el japonés el que sirvió de trampolín a Pascualito Pérez, y la historia tiene que repetirse. Así lo sueña la afición argentina, sin excepciones.

LOS NUESTROS EN CHILE NO HAN QUEDADO A TIRO

SANTIAGO DE CHILE, 24. (France Presse) — Gran entusiasmo ha provocado en las esferas deportivas locales el triunfo obtenido por el chileno Juan Enrique Lira, que obtuvo el campeonato mundial de tiro al platillo, peana olímpica.

Los resultados registrados en esta especialidad fueron los siguientes:

1º) Juan Enrique Lira Chile), 196, 23, 25, 24, 25, 22, 292; 2º) P. Roussos (USA) 195, 24, 23, 23, 25, 29 más 25; 3º) W. Abbot (USA) 192, 25, 25, 24, 24, 290 más 22; 4º) G. Rossatti (Italia) 190, 25, 25, 24, 25, 289; 5º) Sanani (Japón) 192, 24, 24, 24, 25, 289; 6º) J. Johnson (USA) 196, 23, 23, 24, 22, 288; 7º) A. Scalzone (Italia) 191, 24, 25, 22, 25, 287; 8º) J. Mascheider (Alemania oriental) 191, 23, 25, 24, 24, 287; 9º) L. Rossini (Italia) 193, 24, 24, 24, 22, 287; 10º) E. Bartelb (Alemania oriental), 188, 24, 25, 24, 24, 285; 11º) S. Basagni (Italia) 192, 22, 24, 23, 24, 285; 12º) G. Simonson (USA) 188, 24, 23, 25, 24, 284;; 13º) H. Leibinger (Alemania occidental) 189, 22, 25, 21, 24, 284; 14º) E. Mattarelli (Italia) 190, 24, 24, 22, 24, 284; 15º) J. Wiley (Canadá) 191, 24, 22, 24, 23, 284; 16º) R. Guarnieri (Argentina) 187, 24, 24, 24, 24, 283; 17º) J. Boehler (Argentina) 186, 22, 23, 24, 24, 281; 18º) E. Mora (Perú) 184, 25, 24, 24, 24, 281; 19º) K. Onka (USA) 186, 24, 22, 23, 25, 280; 20º) J. A. Martini (Argentina) 183, 24, 25, 25, 23, 280.

OSLO CAMBIO DE DIRIGENTES PARA NO SER EXPULSADO DEL COMITE OLIMPICO

OSLO, Noruega, 24 (Associated Press). — Las autoridades deportivas noruegas han accedido a una demanda del presidente del Comité Internacional Olímpico (CIO), Avery Brundage, para que sea cambiado el sistema de la organización del Comité Olímpico Noruego.

Una nota dirigida al representante permanente de Suecia en el Comité Internacional Olímpico, G. Brundage, previno que Noruega podía ser excluida de su participación en los Juegos Olímpicos, a no ser que introduzca cambios fundamentales en el funcionamiento de su Comité Nacional Olímpico.

En la convención de la Federación Noruega de Deportes, celebrada en Trondheim, los delegados por unanimidad acordaron reorganizar el Comité Nacional Olímpico de suerte que se transforme en una entidad deportiva separada e independiente.

Anteriormente, el Comité estaba directamente vinculado a la Federación Noruega de Deportes, y el Comité y la Junta de la Federación estaban compuestos de los mismos hombres. El nuevo Comité constará del representante del CIO en Noruega, del presidente de la Federación Noruega de Deportes y de repersentantes de cada una de las federaciones especiales de deportes que están incluidos en el programa olímpico. Los otros tres miembros serán designados por la Federación de Deportes.

Sanfilippo y la Celeste

MONTEVIDEO, 24 (ANSA) — Por separado, y en gestos que fueron recibidos con satisfacción por el señor Juan López y los miembros de la comisión deportiva de la Asociación Uruguaya de Fútbol, José Francisco Sanfilippo y Alberto Spencer se ofrecieron anoche para integrar la selección uruguaya que jugará ante Rusia el 4 ó 5 de diciembre próximo.

La comisión deportiva resolverá el viernes, aunque se adelantó que no será aceptado el ofrecimiento, en razón de que ya prácticamente está integrado el equipo, y oportunamente se había resuelto no utilizar jugadores extranjeros. De todas maneras, la comisión deportiva agradecerá el gesto de los cracks argentino y ecuatoriano, destacando como se merece el gesto que han tenido.

INDEPENDIENTE SIGUE EMBOCANDO RUMBO HACIA EL GRAN CAMPANAZO

El Luna Park fue nuevamente escenario de encuentros de básquetbol, en él se cumplió la tercera fecha de la rueda final del torneo de primera de la Asociación Buenos Aires, enfrentándose en primer término San Lorenzo y Lanús, donde el primero logró un triunfo por 81 tantos a 73.

Independiente y Vélez Sársfield fueron actores de la segunda brega cuyo resultado favoreció al primero por 85 tantos a 72. Con este resultado el "rojo" de Avellaneda se afianza más en sus pretensiones de aspirar al título de campeón.

Partido duro así como rival difícil de doblegar resultó Lanús para San Lorenzo, que bregó con denuedo en pos de mejorar su rendimiento al verse superado en cifras y juego por un rival que peleó en todo momento, proporcionándole el halago de finalizar en ventaja amplia al término de la primera etapa por 38 a 26.

La ventaja que Lanús supo acumular en el primer tiempo se debió a la perfecta homogeneidad de conjunto donde sobresalieron en función efectiva Murillas y Pellandini, que bien acompañados, crearon un serio problema al banco de San Lorenzo, que esbozó reiterados cambios en busca de una merma del equilibrio rival.

Tal propósito pareció haberlo logrado en la parte complementaria cuando desde el comienzo dejó la alineación de Parizzi, Vasino, Rojas, Perales y Massolini, que demostró estar bas ante repuesto de su dolencia reciente. Así con planteos eficaces paulatinamente fue el ganador descontando diferencia hasta lograr la paridad en los 63 tantos, y dar así al partido una tónica nueva, que estuvo llena de alternativas, develándose en los minutos finales cuando la efectividad del ataque sanlorencista le permitió sacar amplio margen hasta arribar victorioso

San Lorenzo: Visciglia 6, Perroni 0, Parizzia 6, Massolini 30, Pacheco 6, Vasino 15 (x), Rojas 6, y Perales 12. D.T.: Silvio Massa.

Lanús: Pérez 2, Grimoldi 7, Oltmann 2 (x), Murillas 22, Pellandini 28, Elorz 4, Lara 4 (x) y Acerra 4. D. T.: Duant.

La tercer victoria consecutiva logró Independiente anoche al derrotar a Vélez Sársfield por 85 tantos a 72.

La falta de técnica del partido fue suplida con la emoción final que estos dos equipos brindaron anoche, los altibajos que acusaron en el transcurso del match, hizo por momentos una brega monótona, el constante ir y venir de la pelota de un campo hacia otro, era la particularidad saliente, donde dentro de ese marco, con mejores dotes actuó el ganador, permitiéndole así el marcador, hasta llegar al término del primer tiempo con la ventaja parcial de 38 tantos a 36.

A partir de ahí fue donde se vivió lo mejor del encuentro, el juego se hizo rápido y el marcador sufría constante variación, pero esa emoción llevó a algunos jugadores al descontrol, que a muchos costó el camino del banco por completar las cinco faltas y a Chiappe la expulsión,

• Equipos, Jueces

Independiente: Atti's 4 (x), Chiappe 13 (expul.), Broggini 15 (x), Anisko 18 (x), Mordas 13, Olarra 14, Mancebo 7, Oleiro 0 y Cherro 1. D.T.: Amoedo.

Vélez Sársfield: Denis 12, Cano 10 (x), Mendizuru 11 (x), Atila 1, A. Gusso 23, Rosales 2, H. Gusso 17 (x), Giordano 2 y Ongaratto 1. D.T.: R. García.

• Posiciones

Equipos	J.	G.	P.	Fa.	Tf.	Tc.
Independ. ..	3	3	- 3	201	183	
River	2	2	- 2	176	126	
San Lorenzo	2	1	1 1	132	127	
Boca Jrs. ..	1	-	1 0	60	62	
Lanus	2	-	2 0	138	161	
Vélez	2	-	2 0	137	181	

Pesas en Huracán

Para mañana, a las 20, la subcomisión de pesas del club Huracán, ha organizado un interesante torneo reservado a competidores de la división juvenil. Estará en disputa la copa Jorge Newbery, y el certamen tendrá lugar en la sede de la entidad de Parque Patricios, sita en la calle Caseros 3156.

HELADERA Westinghouse 40 CUOTAS DE $ 920.- TOTAL $ 36.800.- BOSSI S.A. AV. PAVON 731 AVELLANEDA

LEORAMA

Por LEO VANES

★ LA HERMANITA DE SUSANA RINALDI DEBUTA COMO CANTANTE FOLKLORICA.
★ RECORDS DE EXHIBICIONES PRIVADAS HA TENIDO "MARY POPPINS".
★ EL CANOSO JORGE BARREIRO ESCONDE SUS AMORES Y FILMO A LA FUERZA.

BARREIRO Y SU INTIMIDAD

Jorge "Canas" Barreiro, quizá la personalidad de galán más fuerte que ha surgido en el presente año, aunque ya tenía actividad anterior, está en la línea de Guillermo Bredeston, en el sentido que trata de guardar silencio en torno de su vida privada. Lo mismo, es voz sabida lo de sus amores con una chica ajena al medio artístico que lo aguarda, a veces en el coche de ella, a la salida del teatro Alvear, en donde representa "Las amorosas". Jorge Barreiro se quejaba porque fue obligado a cumplir un contrato de filmación casi por la fuerza, en el film de Fernando Ayala "Hotel Alojamiento". El otrora llamado J. B. alegaba estar cansado por los trabajos que realiza en televisión en "Cuatro hombres para Eva" —ese excelente programa romántico de canal 13— y el que también realiza por el canal 9. ¿Pero es que no pensó todo esto cuando firmó contrato para hacer la película? O será que su secreto amor le ocupa demasiado tiempo...

★ Peluqueros

El coiffeur Aníbal, que creara la "línea Beatle" y también la "línea Ye Ye", ahora acaba de crear la línea Go Go". Primera cabeza peinada en tal estilo es Nanina, la cantante brasileña que ahora se presenta como "La chica a Go Go". El otrora rubio Johny Tedesco, ahora está casi morocho: ¡igualito a Elvis Presley en "El carrousel del amor"!; seguramente lo tiñó su mujer, que es peluquera. — Fabio Zerpa, Jorge Barreiro, Jorge Larrea y muchos otros, están encantados con el invento de una señora cosmetóloga que trabaja en canal 13, que con un remedio de su creación les ha hecho crecer el pelo.

★ Chico es un "Marido Fiel"

En sus lujosas oficinas, cercanas a SADAIC, el cantante Chico Novarro declaraba a una periodista que él es "un marido fiel". Y la colega, al salir del reportaje, le dijo al fotógrafo que la acompañaba: **"Lo dice con tanta seriedad y seguridad, que por eso pienso que no lo debe ser..."** Dejando de lado estos razonamientos, muy del sexo opuesto, les puedo decir que Chico ha renovado su contrato con canal 13 para seguir haciendo un programa de comedias y otro musical. Pero no es probable que sigan la pareja junto a Teresa "Claudia" Blasco... Además el cantante, actor y compositor, que hace alarde de sus canas y de haber bajado de peso, ha escrito toda la música del film "Hotel Alojamiento", donde protagoniza un cuento junto a la sexy María Aurelia Bisutti, además de un tema central con el título de la película. Novarro se va a Venezuela, por breve temporada, para hacer televisión. Lamentablemente, por allá no se cobran derechos de autor, de lo contrario volvería con muchos dólares, ya que es muy solicitada su producción como autor e intérprete.

Surtidísimo

Hoy cumplen años: Libertad Lamarque, Mecha Ortiz, María Esther Podestá y Alberto Mazini, para todos ellos van las felicitaciones de la fecha. ★ Nada más que doscientos cincuenta invitados podrán asistir a la fiesta que APTRA organiza para el próximo lunes 29 en los salones del City Hotel. Grandes rifas, obsequios, cena y baile; es lo que espera a los asistentes. Las entradas, a mil pesos cada una, se pueden retirar en la sede de la institución: Sarmiento 938, 4º piso, en horarios de oficina. ★ ¿Qué se hizo del actor paraguayo Jacinto Herrera, que hace unos años tanto trabajara en cine y radio? ★ El "calvo a la fuerza", Yul Brynner, no tiene ni un pelo... ¡de tonto! Su primer millón lo ganó cuando reemplazó a Tyrone Power en "Salomón y la reina de Saba", y los colocó en un banco de Suiza. Hoy está en el directorio de aquél banco, y en otro de Los Angeles. ★ No es muy complicado vaticinar, que en este mundillo artístico que nos toca vivir, la neurastenia, es la enfermedad de más brillante porvenir. ★ La noche del lunes: Susana Mayo y Joe Rigoli, comían en un restaurante de la diagonal Norte. El se levantó varias veces para hablar por teléfono, pero nadie los reconoció. ★ **Y... el carrousel de Buenos Aires sigue andando.**

★ Festejo

Hoy, como habrán leído encabezando el "Surtidísimo", es el cumpleaños de Libertad Lamarque. "Liber" se encuentra en México, o mejor dicho en Acapulco, para asistir al Festival. Hoy ha recibido cables de felicitación desde Buenos Aires, de sus amigos de siempre: Niní Marshall y Floren Delbene, que como se sabe, son padrinos de su club de admiradores. También Susy Leiva le envió un cable.

"MARY POPPINS"

El record de exhibiciones privadas antes de un estreno, lo debe tener ya la producción de Walt Disney "Mary Poppins". Tuve ocasión de asistir a una de ellas, y les puedo anticipar que el hermoso cuento de hadas, filmado en Technicolor, con seres humanos mezclados con dibujos, más la voz de Julie Andrews, ese magnífico comendiante que es Dick Van Dyke y un pibito llamado Matthews, Garber, hacen una conjunción deliciosa e inolvidable. ¡Ya lo verán! A una de estas tantas "privadas" asistió la bailarina María Magdalena junto con el grupo de excelentes artistas de la danza, que tanto la ayudan en su labor en Canal 13. Parece que en "Casino" presentarán el baile de los deshollinadores, uno de los momentos claves del film. La coreografía de Marc Breaux y Dee Wold, es una lección de lo que se debe hacer. La música es de Richard y Robert Sherman. Me decían que la copia de este baile para "Casino" la harán en el techo de Canal 13, agregándole mediante escenografía más chimeneas.

★ Su Hermanita

Susana Rinaldi, en estos momentos sin problemas sentimentales, está muy nerviosa por el próximo debut de Carla, su hermanita menor en calidad, de cantante. La chica, que se parece mucho físicamente a Susana, tiene un temperamento distinto al de ella. Carla es una chica de 18 años de edad, que canta "folklore como los dioses", según expresó alguien que la escuchó. Carla debutará en "La cruzada de Tarzán". Amigos de Susana se pelean por ser padrinos de la niña, tal como se estila en los cantantes.

★ Un Quijote

Don Lucas Demare, recibió carta de su amigo, el director de cine mexicano Ismael Rodríguez, quien estuviera en Buenos Aires en ocasión del último festival cinematográfico internacional realizado en nuestro país. Don Ismael le comenta que realizará su viejo sueño de filmar una sátira del Quijote, a la manera de las películas del Oeste. El film se titularía "El pistolero de la triste figura". Anthony Perkins —otro conocido nuestro— sería el Quijote, y parece que Rita Hayworth encarnaría a Dulcinea —¿no está un poco bastante pasadita para el papel?— En España, no le dejarían filmar esta sátira, y por una cuestión de escenarios naturales, Rodríguez habría consultado la posibilidad que la misma se efectuase en territorio argentino.

INICIALES "L.L."

Portando un juego de valijas de costo millonario, con sus iniciales L. L. estampadas en las mismas, Libertad Leblanc, partió rumbo a Nueva York, casi sorpresivamente. La platinada estrella, que debía comenzar en estos días la filmación de "La Perra" quizo asistir a la premiere de una de sus últimas películas y de paso **aceptar el contrato para otro film que** comienza el 28 de noviembre. El director Gómez Muriel, que iba a largar el rodoje, cablegrafió a Arturo de Córdova y a Julio Alemán, que compartirán el cast estelar con L.L., para que arreglen sus cosas a fin de filmar "La Perra" en enero.

LAS GRANDES ESTRELLAS

◆ Richard Burton dice que a los romanos les tomó una gran antipatía desde que filmó "Cleopatra" en Roma. En Francia, Norteamérica e Inglaterra siempre hay periodistas y fotógrafos en torno de uno, pero no como en Italia, donde no dejan ni respirar. Ricky dice que "los italianos son **shocking, eso es, ¡los odio!"** También declaró hace poco que "Cleopatra" tenía en un principio una duración de tres horas cincuenta minutos o de cuatro horas y algo más; en la actuadidad, la versión ha quedado reducida a una hora cincuenta minutos.

◆ Carlitos Chaplin siempre fue muy cuidadoso de su fotogenia, poniéndose ante las cámaras del lado derecho. Pero resulta que va a filmar ahora "La condesa de Hong Kong" y, nada tonto para elegir repartos, incluye en el mismo a Marlon Brando y Sofía Loren. Los fotógrafos les solicitaron fotografiarse juntos a la Loren y Chaplin... pero como ocurre que Sofía también tiene en el lado derecho el más fotogénico de su cara, por primera vez aceptó el bufo posar del lado izquierdo...

◆ La muy temperamental Jeanne Moreau, que está filmando "El marino de Gibraltar", dirigida por Tony Richardson, frente a las costas de Grecia, ha hecho algo que uno nunca pensaría de ella. En uno de los últimos números de la revista "Play Boy" sale con el busto desnudo, solo tapado graciosamente por un velo... Hay quienes dicen que no por recato, sino porque el mismo no tiene la rigidez necesaria como para enfrentar las cámaras sin algún truco.

UN TERCETO DE INTERPRETES DE GRAN POPULARIDAD, aunque no en todos los casos por motivos artísticos: K. Hepburn, M. Clift y E. Taylor, protagonistas del film que se repone.

HOY, UN TITULO QUE RETORNA: "DE REPENTE, EN EL VERANO"

Un film de neto corte dramático, basado en una pieza de Tennessee Williams —que él mismo y Gore Vidal adaptaron para la pantalla—, repondrá hoy Columbia Pictures en el cine Plaza. Se trata de "De repente, en el verano", que, como casi todas las obras del discutido autor, se centraliza en uno de los espinosos campos de las relaciones humanas, donde predominan la debilidad, la ambición, la flaqueza, el odio, el amor, la demencia, el sexo, la codicia; en fin, todos los elementos que Williams maneja tan explosivamente en sus creaciones, haciéndonos asistir casi con desconcierto a un cruel "striptease" del género humano.

El tema de "De repente, en el verano" gira en torno del intrigante misterio que ensombrece la mente de dos mujeres obsesionadas con el recuerdo del mismo hombre. El misterio se vincula con la supresión —por parte de las dos protagonistas— de los hechos que condujeron a la muerte de ese hombre, y la forma en que ésta se produjo.

Elizabeth Taylor, Montgomery Clift y la veterana y talentosa Katherine Hepburn encabezan el elenco de esta realización del prestigioso Joseph Mankiewicz, cuyo productor fue San Spiegel, responsable de títulos como "El puente sobre el río Kwai" y "Lawrence de Arabia".

Comienza un Rodaje

Luego de largas esperas la película cómico-musical "Contrabando de ritmos" de Doris Band, comenzará a rodarse. Si no surgen nuevos inconvenientes, la labor se iniciará en la segunda quincena de diciembre bajo la dirección de Enrique de Rosas.

Para cubrir las principales partes se ha contratado a Osvaldo Pacheco, Gogó Andreu, Stella Molly, Raúl Aubel y a Rosángela, la joven vedette que ha saltado rapidamente al estrellato. La música fue confiada a Horacio Malvicino.

crónica ESPECTÁCULO

"SORPRESAS DEL DESTINO"

Tres veces el cine yanqui abordó el tema que hemos conocido en el Select Lavalle bajo el título "Sorpresas del destino; de las dos anteriores fueron protagonistas Mary Pickford y Janet Gaynor. "Tess of the Storm Country" es un film de perfiles bucólicos que relata la historia de una joven escocesa que llega a California para casarse, y se encuentra con la nueva del asesinato de su prometido. En homenaje al que iba a ser su esposo, decide radicarse en el lugar y luchar por lo que él quiso. Lo logrará, como así también el corazón de un joven menonita que está en medio de encontrados intereses y lucha por no desviarse de su creencia, aun ante la adversidad. Un final feliz cierra el relato, que transita caminos leves y tiene la virtud de convertirse por momentos en un poema de amor encuadrado en la serena belleza del paisaje californiano destacado con un color de tonalidades suaves.

Diane Baker es la tercera protagonista de la novela de Grace Miller White, pero el que se lleva las palmas es Jack Ging, joven que con frecuencia vemos en televisión encarnando a un médico psiquiatra.

Junto a "Sorpresas del destino" se estrenó "Los 300 héroes", película que historia la batalla de las Termópilas y que por rara casualidad es interpretada también por Diane Baer, siendo sus compañeros de reparto Richard Egan y sir Ralph Richardson.

HABLEMOS DE TEATRO

• Mamíferos

El mejor propagandista de un espectáculo es el público mismo. Esta verdad está siendo comprobada por los actores del Fray Mocho, que vienen representando en la sala de Moreno al 2100 "El lugar donde mueren los mamíferos" de Jorge Díaz. Las primeras semanas concurrió muy poco público, pero a medida que "se corrió la voz" —pues el espectáculo es excelente— la boletería se mostró muchísimo más activa, al punto que se está pensando en extender a toda la semana el horario de funciones, que ahora solamente se efectúan de viernes a domingo. La dirección fue ejercida por Leonardo Goloboff y tienen gran desempeño los actores Carlos Acebal, Tacholas, Sara Mila Velia Kusch, Roberto Zabala y Teodoro Miciano.

• Poesía y Tango

Hoy a las 22.15 se efectuará la tercera presentación de Astor Piazzolla y su quinteto Nuevo Tango (Gocic, Aeri, Díaz, Piazzolla, y López Ruiz), en el ciclo Tango Contemporáneo y Poesía 1870-1964, que se viene realizando en el teatro Del Altillo bajo el título de "Piazzolla-Altillo-Poesía".

Continuando su cronología tanguera, los mencionados interpretarán obras que van desde "Contemplación, bandoneón, guitarra y bajo, hasta culminar con la serie completa denominada "Del Angel", que incluye: "Introduccion, muerte, milonga y Resurrección del Angel". En la parte poética, Aníbal Ferrer ha seleccionado nueve poemas, entre los que figuran trabajos de Obligado, Carriego, Marechal, Borges y Paschero, que serán recitados por dos excelentes valores de nuestra escena: Alicia Berdaxagar y Luis Medina Castro. Abel Sáenz Buhr es el coordinador del espectáculo.

• Amor y Azar

En el teatro Colonial (Paseo Colón y Belgrano) sigue representándose con sostenido éxito la comedia clásica de Marivaux "El juego del amor y del azar", en traducción de Emilio A. Stevanovith, y la actuación de Alicia Curi, Asunción Gilabert, Emilio Losada, Naún Krass, Jorge Nicolini, Humberto Serrano y Gustavo Nassel. La puesta es de Gérald Huillier y la dirección general de Georgina de Uriarte.

• Versión

Se habrían suscitado rozamientos muy serios entre algunos integrantes del elenco de "Madame 13", la pieza de Gurruchaga y Porter, al punto de hacer peligrar la actual temporada que desarrollan en el teatro Sarmiento. Todo tendría origen en la no muy brillante temporada, aunque con relación a su estreno se habían conseguido ajustes de significación. Esperamos que la comedia musical continúe sin inconvenientes.

LUIS MEDINA CASTRO

El 6º Aniversario de Cronistas de TV

Un acontecimiento grato a los cronistas de televisión será celebrado el lunes con una cena y gran baile en los salones del City Hotel: el sexto aniversario de APTRA, entidad que agrupa a esta rama del periodismo especializado.

Se calcula que concurrirán 250 figuras del ambiente y no menos de 100 periodistas. Pero la nota realmente desusada estará dada en los premios a que podrán aspirar los concurrentes, desde pasajes a Río de Janeiro y Bariloche, hasta combinados estereofónicos, aparatos de televisión, máquinas fotográficas, artículos de belleza, etcétera.

UN PROGRAMA DE TV CONSIDERADO MODELO

El lunes puso Teleonce, por mediación del Reporter Esso, un programa en pantalla que bien puede ser considerado modelo en el género: "Años de relámpagos, días de redobles". Fue un documento de vida, obra y muerte de John F. Kennedy, exhibido en homenaje del gran demócrata asesinado.

Con gran sentido de la síntesis, ningún acontecimiento importante fue dejado de lado, y a medida que el féretro era transportado a la última morada, con un cortejo encabezado por los hermanos, la esposa e hijos del presidente caído, las notas más salientes de su gestión política se desgranaban paralelamente. Mirando los trigales de la Irlanda de sus padres, confundiéndose con el pueblo de Puerto Rico, hablando ante el Senado, recibiendo a los vencedores del espacio, y preparándose para el viaje a Dallas, Kennedy fue presentado a la audiencia en un relato vigoroso, emocionado, excepcional.

Regresó Torre Nilsson

Después de ocho meses de ausencia ha regresado en las primeras horas de hoy el director Leopoldo Torre Nilsson. Fuera del país realizó un largo metraje en Technicolor por cuenta de la UNESCO; fue jurado oficial en Río de Janeiro donde se exhibió, fuera de concurso, su última película "El ojo de la cerradura". Se reintegrará a la producción local dirigiendo "El incendio y las vísperas", sobre libro de Beatriz Guido.

PRUEBA: FLAMENCO Y JAZZ JUNTOS

CIUDAD DE MEXICO, 24 (ANSA) — El contrabajista Víctor Ruiz Pasos, nacido en Veracruz, realizará a partir de la semana próxima las primeras demostraciones de combinación de jazz y temas flamencos. El músico llevó a cabo estudios sobre las posibilidades de combinación, de géneros que en apariencia resultan muy disímiles. El espectáculo de debut del género mixto se efectuará en un teatro de revista de Ciudad de México, con el conjunto de jazz que Ruiz Pasos dirige y con actuaciones especiales de Gisela Sotomayor y Alberto Salicru, con su ballet español. La coreografía será de Oscar Tarriba y en el conjunto de jazz figurarán piano, saxofón, trompeta, batería y contrabajo.

RINDE UN KILO!!! HELADOS JAYCÉ

para preparar en minutos en la cubetera, con ½ litro de leche.

• NO HAY QUE REVOLVER NI COCINAR

• NO CRISTALIZAN NI SE CONGELAN

12 sabores y muy económicos!

HAY ZONAS DISPONIBLES PARA DISTRIBUIDORES Y MAYORISTAS

Unico fabricante: PRODUCTOS JAYCE, Allende 2875/77 - T. E. 50-7475

Buenos Aires - 13 a 18 horas.

PALABRAS CRUZADAS

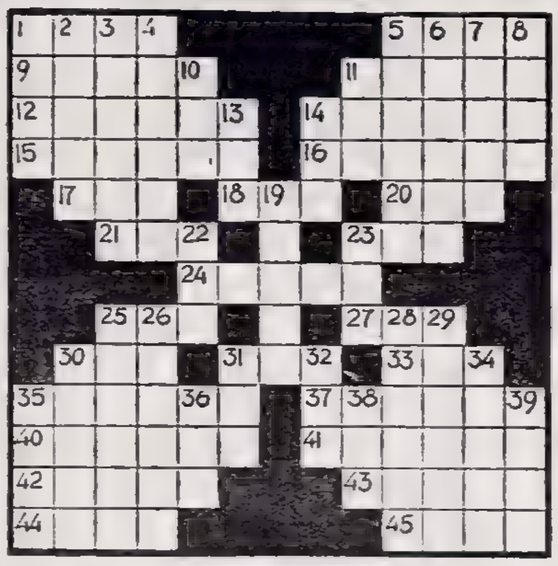

Horizontales

1. Mamífero desdentado de la familia de los dasipódidos. 5. Hijo mayor de Adán y Eva (Bibl.). 9. Primer día de la semana. 11. Persona taimada y tramposa. 12. Cuerpo simple que se extrae del urano. 14. Segundo día de la semana. 15. Señalaré bienes para una fundación. 16. Cede a otro un documento de crédito. 17. Apócope de santo. 18. Señal radiofónica con que piden auxilio los barcos y los aviones. 20. Reza. 21. Centro del sistema planetario. 23. Adjetivo demostrativo 24. Denota prioridad de tiempo o lugar. 25. Nombre de una consonante (pl.). 27. Epoca, período. 30. Igual, semejante. 31. Gran extensión de agua salada que baña los continentes. 33. Rey legendario de Troya, nieto de Dárdano. 35. Carbonato de cal natural. 37. (Mil.) ayudante. 40. Contrarioa la ley. 41. Religiosa la Visitación, fundada por S. F. de Sales. 42. C. del S.E. de Francia. 43. (Cha) Rey de Persia, n. en Meched (1688-1747). 44. Poco común o frecuente. 45. Flor del rosal.

Verticales

1. Masa considerable de nieve que rueda con violencia y ruido. 2. Cigarro que está formado por la hoja de tabaco enrollada (pl.). 3. Renta que produce en un año cualquier beneficio (pl.). 4. Del Rin. 5. Nombre vulgar de varias plantas espinosas (pl.). La que es causa de alguna cosa. 7. Que no ha recibido lesión. 8. Cesta en que echan los pescadores la pesca. 10. Señor en inglés. 11. Isla inglesa en el Mar de Irlanda. 13. Nombre de una vocal en plural. 14. Duodécima parte del año. 19. Género de moluscos de doble concha. 22. Artículo. 23. Adjetivo demostrativo. 25. Tirotear. 26. Escogió. 28. Brillar trémulamente. 29. Arcedo. 30. Vasija de barro en forma de olla. 31. Lo que es contrario al bien. 32. Ganado vacuno. 34. Espacio cubierto de vegetación en medio del desierto. 35. Retroceder. 36. Onomatopeya del ruido de un golpe. 38. Entregan. 39. Prefectura del Japón en la isla de Hondo.

(Solución del número anterior

SADAIC INFORMA:

COMUNICADO URGENTE

ULTIMO PLAZO 27 DE DICIEMBRE

Los socios de SADAIC de Capital Federal y Gran Buenos Aires ingresados entre el 1 de enero de 1958 y el 31 de diciembre de 1962*, **que no se hayan reafiliado hasta la fecha,** deberán hacerlo antes del **27 de diciembre** en la sede central de la sociedad, Lavalle 1547, para cumplimentar la reafiliación oportunamente dispuesta

Quienes no concurran serán eliminados de los registros de SADAIC.

* Para los asociados ingresados en años anteriores se fijarán oportunamente las respectivas fechas topes de reafiliación

ESPECTACULOS DE TV PARA LA TARDE Y LA NOCHE

16 (7) Mujeres a la Hora del Té
16 30 (9) Furia
Serie de aventuras.
(13) La Novela Odol de la Tarde
"Los hermanos".
17 (9) Bat Masterson
(11) Cine Aventura
(13) Buenas Tardes, Mucho Gusto
17.30 (7) Botas de Siete Leguas
(9) La Flecha Rota
(11) Daniel, el Terrible
(13) Teatro Palmolive del Aire
"Mis tres amores".
18 (9) El Hombre del Rifle
Serie del Oeste.
(11) Pájaros de Acero
Serie de aventuras.
(13) Panorama Hogareño
18.30 (7) Revólver a la Orden
(9) El Justiciero
(11) Lassie
(13) Gran Teleteatro Pond's
"El amor tiene cara de mujer".
19 (7) Mi Casa
(9) Teleteatro de las Estrellas
"Maison Polyana".
(11) El Llanero Solitario
(13) Los Tres Chiflados
19.30 (7) Noticiero TV
(9) El Espectáculo Más Grande del Mundo
(11) Viaje al Fondo del Mar
Serie de aventuras.
(13) Sugarfoot
20 (7) El Show del Arte de la Elegancia
20 20 (13) Noticiero 13
20.30 (9) La Matraca
(11) La Revista Dislocada
Programa cómico.
(13) Casos y Cosas de Casa
21 (7) Hombres en Crisis
(13) Casino Philips
21.30 (7) Teatro Premiado
22 (7) El Expreso de las 22
Telenoticiero
(9) Teatro de la Vida
(11) El Fugitivo
Serie.
(13) Una Comedia en la Noche
22.15 (7) Noches de Boxeo
22 30 (13) Los Bribones
23 (11) El Repórter Esso
23 15 (11) PronostIKA
23.20 (11) Cine Nocturno
"Se llamaba Carlos Gardel", con Roberto Escalada.
23 30 (9) Vamos al Cine
"A medianoche en París", con Maurice Chevalier.
(13) Parlamento 13
Programa periodístico.
0.30 (11) Palabras de Vida
(13) Un Momento de Meditación

ESPECTACULOS TEATRALES Y VARIEDADES PARA HOY

MUNIC. GRAL. SAN MARTIN. Corrientes 1530. 46-8611. — SALA MARTIN CORONADO: Hoy, a las 19.45 hs.: Jubilación en trámite, de C. Bertole de Cane, con P. Dealessi, . Bucnardo y un gran elenco de figuras Dir.: H. Ferrari. Platea $ 140. Hoy: 22.15 hs.: Melenita de oro, de A. R. Muñoz, con E. Rudy, L. Gravel, L. Soriano. B. Gianola, C. Carella. Escenografía: Antón. Dir. musical y actuación de A. Piazzolla y su quinteto. Dir. esc.: R. Muñoz. Platea $ 140.

SALA CASACUBERTA: Hoy, a las 21.30 hs. Comedia Nacional en: La revolución de las macetas, de J. Perez Carmona. Escen.: Antón. Dir. esc.: J. J Bertonazco. Direc. gral. L. Vehil. Platea $ 120. Mañana: Concierto a cargo de la soprano M. Román. Loc. en venta Platea $ 80

A.B.C. — Esmeralda 506. 35-0506. Hoy. 20.15 hs.: EL SUEÑO YANQUI, de Albee, autor de ¿Quien le teme a Virginia Woolf? Elogiada por la crítica, discutida por el público.

A.B.C. — Esmeralda 506. 35-0506. Hoy: 22.15: Lo que hay que tener (The knack), de Ann Jellicoe. Aclamada en N. York y Londres. Entrada general $ 100. Función popular

AGON. Maipú 326. Refrigeración. 3º año. 650 rep. éxito cómico: Cuando esta nos casados, de Priestley. Dir.: R. Dairiens. Vta. con 5 días de anticip. Hoy: 20.30 hs

A. y CIENCIAS. Maipú 466. 31-1306 A las 20: Epocas de tango, Cedrón y Del Priore; 22: Historias para ser contadas, de O. Dragún.

ARGENTINO. B. Mitre 1448. 7-9324. A las 22 hs. ULTIMOS DIAS linda Ledesma, L. Bartich, A. Iglesias, J. Rivera López, M. A. Castro y Chela Ruiz:

La Profesión de la Señora Warren

de Bernard Shaw. Dir.: O. Caviglia.

ATENEO. Paraguay 918. 31-2888. — 400 rep. del éxito cómico:
DEPARTAMENTO DE SOLTEROS
A. Castellanos, D. Ricci, O. Casco, H. Sturman. Dir.: S. Torel. Sin restric. Hoy: 22.15 hs.

AVENIDA. Av. de Mayo 1222. — Hoy, a las 21.30 hs. única función con el espectáculo sobre el hielo, por primera vez en teatro y la actuación de campeones del patín. Precios populares.

ASTRAL. 46-5707. — 2 espectáculos distintos en horarios diferentes. Espect. Gallo, presenta hoy y todos los días: 22.15 hs. para reir!
EL GALLINERO
con música y canciones. Cía. M. de Sabatini - E. Viena - N. Beltran - P. Christian, elenco y M. Jouvet. Sábado: 21 y 23.15 horas. Domingo: 22.15 hs.

Hoy, a las 19.30 hs. Teatro EL GALPON de Montevideo. Direc.: Atahualpa del Cioppo. 2 únicas semanas, en: Así es si os parece, de L. Pirandello. Traduc. El Galpón. Martes a viernes: 19.30. Sábado y domingo: 18.30 hs.

BUENOS AIRES. 40-5680. Hoy, a las 22.15 hs. Cía. B. Bonnet, G. Bredeston, D. Vittori, con E. Cañizaris, S. Mayo, W. Mautone y M. Pocovi, en:
¡¡UN MARIDO... POR FAVOR!! Un espectáculo familiar, exclusivamente para reir. Dir.: N. Fortuna Olazabal.

CANARO FCO. (Ex Solís) Bdo. de Irigoyen 1433 26-1487. Pza. Constit En la última semana la Cía. de Delfy de Ortega, Fco. de Paula. N. Prince, R. Lavié, presentan la brillante comedia cómica de Ch. Ernet, Cuarteto para tres. Dir.: J. Silbert. Mañ., a las 21.45 horas.

CANDILEJAS. Rivad. 640. 34-9505. María del P. Armesto y R. Castro Ríos: Pronto se van: Las mantenidas. Ultimos diez días. Hoy: 22.15: LAS MANTENIDAS, de Minura.

COLONIAL. P. Colón 413. 34-7958. — El juego del amor y del azar. Comedia de enredos de Marivaux. Dir.: Gerald Huillier. A las 22.15 hs.

COLISEO. Charcas 1119. 44-0242 y 41-1115. El arte maravilloso de la danza en:
THE ROYAL BALLET
Ver cartelera cines.

COMEDIA. Corrientes 778. 46-4465. Risas y Tangos. Operación Ja Ja, mano a mano con el Tango. E. Rivero, F. Pintos, E. Berón, A. Olmedo, A. Denis, J. Porcel, V. Quintana y gran elenco. Sáb. trasn.

COMICO. Corrientes 1280. 35-2108. Hoy, a las 22.15 horas: LUIS SANDRINI, presenta: Cía. de Los Ases:

FRANCISCO PETRONE
MALVINA PASTORINO
MECHA ORTIZ
DUILIO MARZIO
DIANA MAGGI
ENRIQUE FAVA
OLINDA BOZAN

con: Homero Carpena, Floren Delbene, Nora Massi, Nathan Pinzón, Enrique Talion, Gloria Ugarte, en el último mes del gran éxito:

El Proceso de Mary Dugan

(Inc. men. 14 años). Dirección:
DANIEL TINAYRE
Sábado: 20.30 y 23 hs. Ult. mes.

DE ARTE. B. Peña 344. — Alma Bambú, pta. a: A. Herrero, C. Juárez, M. Aristany, Y. Nambá, O. Brandi, E. Cane, A. Equiza, S. Fortuna, en el suceso teatral del año:
¡VIOLACION!
de H. Meyralle. Hoy: 22 hs.

DEL ALTILLO. Florida 640. 31-5905 Tercera presentación de Astor Piazzolla y su Quinteto: Piazzolla, altillo y poesía, con L. Medina Castro y A. Berdaxagar. Hoy, a las 22.15 hs.

DEL BAJO. P. Colón 828. 30-5539
CORREVEYDALE
Cía. Aizenberg - Briski - Helbling. Aire acondicionado. Hoy: 21.30. Lunes 29: Elba Fábregas. Unica presentación, a las 21.30 hs.

EL NACIONAL. Corrientes 960. — Hoy, a las 21 y 23 hs.

Adolfo Stray - Zulma Faiad

GOGO ANDREU - JULIA ALSON - PABLO DEL RIO - LOS ARRIBEÑOS - AMPARITO CASTRO y
MARIANO MORES
y su Orquesta Gigante de 40 profesores

Buenos Aires en Primavera

Sábado, trasnoche, Domingo, Verm a las 18 hs.

LA CUEVA. Callao 182. 40-4395. — A las 22 hs Comediantes asociados en, Dios se lo pague, de Juracy Camargo.

LASALLE. Cangallo 2263. 47-9388 Cía. Rosa Rosen, en el 2º año del éxito mundial: La mujer del domingo. 390 repr. Hoy, a las 22 hs Domingo despedida de la Cía.

LICEO. Rivadavia y Paraná .— 38-4291. ROMERIA el más deslumb espect. español: 21 y 23 hs. ESPAÑA DE AYER Y DE HOY. Con 40 astros y estrellas de la canción, la danza y la alegría de España. Domingo despedida.

IFT. B. Sur Mer 549. — 88-9420 Viernes, a las 21.30 hs.: LA MUERTE DE UN VIAJANTE de A. Miller, con J. M. Gutiérrez y M. L. Robledo.

N. TEATRO. Suipacha 927. 32-9647 Hoy, descanso. Jueves: RAICES, de A Wesker. Ultimas semanas.

MAIPO. Esmeralda 443. 45-4882. — Revistas. Extraordinario estreno:

Prohibido

José MARRONE
Juanita MARTINEZ - Hil. a MAYO
Fanny NAVARRO
Vicente RUBINO - Tito CLIMENT
y Alberto CASTILLO
(REFRIGERACION)

MARCONI. Rivadav. 2330. 47-0116. Cía. Comedias cómicas. M. Fortuna Hoy, a las 22.15 hs.: Lo que le pasó a Julieta por andar en motoneta.

SMART. 35-2592. — Cía. HEBE DONAY y DELFINA JAUFRET con A. Bove y J. Redondo, en:

Desnúdeme Cantando

de Michel Andre. Hoy, a las 22.15. Sábado: 17.45, 21 y 23.10 hs. Loc en venta

P. TEATRO. B. Mitre 1259. 46-4181. Hoy y mañana, a las 22.15 hs. gran éxito cómico: Una cama y dos maridos. 450 represent.

ODEON. Esmeralda 367. 45-3635. — Hoy, a las 21 y 23 hs.
¡OTRA VEZ FOLKLORE!
con Los Chalchaleros; A. Ramírez; Los Huanca Hua; J. Cafrune; J. Torres; R. Barboza. ULTIMOS DIAS

S. M. del B. AYRE. Montev. 842. 41-6086. La rebelión de mamá, con S. Gómez Cou, I. Roy, F. Zerpa, N. Gambier. A las 21.30 hs. Para todo público.

IAF. — Córdoba 946. 32-5780. — CALIGULA, de Camus, Premio Nobel. 2 últimas funciones en francés. Actriz invitada: P. Christian. Direc.: Jaime Jaimes. Hoy: 19 hs.

TEATRO 35. Callao 435. (Subsuelo). 40-7654. Hoy, a las 21.30 hs. Elenco Yenesi, presenta: Los triángulos, de los autores de vanguardia Beckett - Gambaro - Pavlovsky. Dir.: Barney Finn. Unico mes.

TABARIS. Corrientes 829. — Hoy, a las 22.30 hs. ANA M. CAMPOY, JOSE CIBRIAN, ESTEBAN SERRADOR, RAIMUNDO PASTORE, MARCOS CAPLAN
YO LOCO, TU LOCO...
TODOS LOCOS
REFRIGERACION.

VARIEDADES

ITAL - PARK

Avenida LIBERTADOR y CALLAO EL PARQUE MAS MARAVILLOSO DEL MUNDO
Continúan instalándose las más modernas maravillas mecánicas. Platos voladores Aparato Cósmico. Super Indianápolis Twiste y otras maravillas Domingos desde las 10 hs Concurra por los suyos.

CIRCO BISMARK. Rivadavia 4357, casi Av. La Plata, presenta su último mes con: Los perros boxeadores; Las palomas encantadas; Los trapecistas voladores; Tonya y Payasos y un gran elenco. Hoy: 18.30 y 22.30.

LUNA PARK. — Corrientes 99. — Hoy, a 10 rounds. Semifinales Selección Cinturón Eduardo Lausse: ISMAEL HAMZE (Invicto) vs. CARLOS SALINAS (Invicto), y preliminares. 21.45 hs. Popular $ 150. Sábado 27: Por el campeonato Sudamericano Categoría Medio Mediano: RAMON LA CRUZ (Camp. Arg. y Sudamericano) vs. JUAREZ DE LIMA (Camp. Brasileño) a 12 rounds.

ESPECTACULOS CINEMATOGRAFICOS PARA HOY

CENTRO

ABECE. Corrientes 1743. 40-6100. Realizadores argentinos: Kohon Torre Nilsson. Hoy, único día: 13, 16.10 19.20 La casa del angel; con Elsa Daniel; 14.30, 17.40 y 20.50: Tres veces Ana, con María Vaner. 22.30: . Función reservada para socios.

AMBAS[illegible] 31-0706.
7º mes de extraordinario éxito. Hoy, a las 14.35 18.20 y 22 hs Julie Andrews en:
LA NOVICIA REBELDE
(The sound of music) Sin restric para todo público 17.50 y 21.30 Show musical Loc en vta con 5 días de anticipación

ARIZONA. Lavalle 727. 31-6967. — 12.45 16.15, 19.45 y 23.15:
F.B.I. EN EUROPA
(Agente X. 17), Eddie Constantine Estreno exclusivo: 14.20, 17.50 y 21.20 Al Capone. Rod Steiger Cont (P m 14 a e inc m|18 a)

ARTE. Diag. Norte 1156. 35-9604. 14, 15.50, 17.40, 19.30, 21.20 y 23.10

Yeah, Yeah, Yeah.

Richard Lester. Ingeniosa sátira.

ASTOR. Corrientes 746. 45-5541. — 12.45, 14.55, 16.50, 18.50, 20.55 y 23.05 Suc. Argent.; y

Círculo Vicioso

Un tema escabroso, escenas de crudo realismo (P|m|18 a), con Claude Titre y Claude Farrell.

ATLANTIC. Belgrano 1260. 38-2726 Playa de estacionamiento gratis. HORROR DEL MUSEO NEGRO: El entierro prematuro; La pavorosa casa del Dr. Usher. (P m 18 añ.). Continuado

AUD. KRAFT. Florida 683. 31-2775 13.50, 15.40, 17.30, 19.20, 21.10 y 23 hs
EL PAGADOR DE PROMESAS
Copia nueva: 13.40, 15.30, 17.20, 19.10, 21 y 22.50: El juglar de nuestra señora - Cortometraje Cont P m 14 a).

AVENIDA. — Av. de Mayo 675. — De 11 a 24 hs. Not.; Dib.; Var.; La vida en broma, Panor. $ 30.

BIARRITZ Suipacha 482 35-0156 13.10 16.35 19.25 y 22.40: Var 14 16.50 19.45 y 22.35: (Prog proh men 18 años)
ZORBA EL GRIEGO

BROADWAY — Corrientes 1155. — 14.10 16.45, 19.45 y 22.45: ¡El éxito más cómico del año con reparto multiestelar!
LOS INTREPIDOS EN SUS MAQUINAS VOLADORAS
(Apta para todo público), en Todd-Ao 70 y color de luxe: 19.15 y 22.15 Show musical Loc. en vta con 5 días de anticipación.

CECIL. — Defensa 845. 34-5461. — Mi dulce geisha; Orquídea negra; Chicas, chicas y más chicas. S.R.

CALLAO — Callao 27. 40-1898. — Estreno A las 15, 17, 19, 21 y 23 hs. M Rose Keil y P. Burton en
LA MUCHACHA FACIL
14.45, 16.30, 18.30, 20.30 y 22.30: Varied P:m|18 a)

COLISEO. — Charcas 119. 44-0242 y 41-1115. Refrigeración. A las 14.20, 17, 20 y 23 hs.:

"THE ROYAL BALLET"

Un nuevo y maravilloso espectáculo realizado en deslumbrante Eastmancolor:

"THE ROYAL BALLET"

Presentando la estrella mundial de la danza: Margot Fonteyn. En tres obras de arte: El lago de los cisnes; El pájaro de fuego y Ondina. (Apta para todas las edades); 16.30, 19.15 y 22.15: Suc. Argent. Muy en breve, el más alegre: Festival de Walt Disney.

ELECTRIC. Lavalle 836. 35-1846. —
EL VENGADOR INVISIBLE
Estreno por Ch. Heston; Los bárbaros contra Roca, C'Scope y color, por Anita Eberg.

GLORIA. Av. de Mayo 1225. 38-0066 Est. Rocío de la Mancha, Rocío Durcal: El secreto de Tomy, Joselito.

G. SPLENDID. S. Fe 1860. 44-0666. 16.10, 17.40, 20.30 y 23: M. Brando, Y. Brinner y T. Howard, en: MORITURI; 14.50, 17.20, 19.50 y 22.30: Varid.

G. MITRE. B. Mitre 1332. 38-5591 ROCIO DE LA MANCHA, con Rocío Durcal; Canta mi corazón e [illegible] Camarque Colores NO-DO

GRAN REX. Corrientes 857. 35-7000 A las 13 y 15.15: Tensa aventura:
MORITURI
A las 17.40:
MORITURI
A las 20.20 y 23.05: Juntos por primera vez: M. Brando, Y. Brinner y T. Howard:
MORITURI
Dir.: B. Wicki. (Inc. m|14|a); 12.45, 15, 17.20, 20.05 y 22.50: Not. Arg.; 19.45 y 22.30: Show musical. Loc. en vta. con 3 días de anticip. Sábado trasnoche.

G. VICTORIA. Av. de Mayo 682 34-1493 Exito extraordinario. A las 14.30, 18.30 y 22.30: LA PERGOLA DE LAS FLORES. M. Díaz y A. Prieto. tecn . 16.30 y 20.30 La despedida, A. Mejía. tec

HINDU Lavalle 84 35-1114. A las 13.10 15.30. 17.50, 20.25 y 23 hs S Connery (J Bond) agente 007
DE RUSIA CON AMOR
(P.m 18 añ) Tecn 13, 15.15, 17.35 20 22.35 Notic y Show musical

IDEAL. Suipacha 378. — A las 14.30, 17, 19.30 y 22.45, Suc. Arg. y
AL FILO DEL ABISMO

IGUAZU. — Lavalle 940. 35-4431. — 15.30. 17.50, 20.20 y 22.50 Peter Seller. en
REVERENDO EN COHETE

LORRAINE. — Corrientes 1551. — 14, 15.45, 17.30, 19.20, 21 y 23: Madurez y pureza en un relato de amor:

LOS AMANTES

(P.m|18 a), Jeanne Moreau. Mañana: El fuego fatuo.

LOS ANGELES. Corrientes 1770. — 40-3742. 14, 16.50, 19.45 y 22.40: ¡12ª semana de gran éxito!

Primera Victoria

(P m.14 a), la más grande y reciente producción de Otto Preminger, con un reparto jamás igualado!

Primera Victoria

con K. Douglas, J. Wayne, H. Fonda, P. Neal. En breve:
LA COLINA DE LA DESHONRA con S. Connery ("James Bond").

LUXOR. — Lavalle 669. 31-5893. — 13.40, 15.55, 18.05, 20.20 y 22.45; Not.; y Sylva Koscina y Eleonora Rossi Drago, en: La idea fija (P m|18 a) Entrada a la sala con documentos

METROPOLITAN. Corrientes 1343. 40-0816 y 1064. REFRIGERACION.

37ª SEMANA

Hoy, a las 18.20 y 22.15: La más encantadora película jamás realizada:

My Fair Lady

(Mi bella dama), Radiante tecnicolor; 17.50 y 21.50: Show musical de V. Gobbi. Loc. num.

MONUMENTAL. Lavalle 780. — A las 13.40, 15.25, 17, 18.50, 20.50 y 22.50: Not. el film impacto del año:
LA MUCHACHA FACIL
(P|m|18|a). Vigoroso, audaz, necesario.

MUNDIAL. Corrientes 959. 35-2545. Cont. Refrig. Chaplin. El Gordo y el Flaco; 3 Chiflados. Dibujos color C|Scope. Pato Donald. Ardillas. Pluto. Super Ratón. Gato Malandrín. Gonzalito. Coyote. Espagueti. Conejo. Deprt. Music. Actualidad

NORMANDIE. Lavalle 861. 35-1400. 12.30, 14.55, 17.30, 19.50 y 22.35: Suc. Argent.; y

Kali - Yug

con Paul Guers y Senta Berger (Apta para todo público). Totalmente filmada en la India. Violenta... Exótica... Misteriosa...

OCEAN. — Lavalle 739. 32-1515. 12.40, 14.35, 16.35, 18.40, 20.55 y 23.10: R. Dhery y D. Dors, en:
NO MORDER RUBIAS EN SABADO en Bigscreen y Eastmancolor. Sin restric.: 20.25 y 22.40: S. Music. Sábado Trasnoche.

OPERA. Corrientes 860. [illegible] — A las 13.40, 16.30, 19.30 y 22.40, anticipándose a sus éxitos, Paramount presenta:

Primera Victoria

Un film épico de proyecciones gigantescas con John Wayne, Kirk Douglas, Henry Fonda, Patricia Neal, Tom Tryon, Paula Prentiss. Brandon de Wilde y Dana Andrews Dirección: Otto Preminger (Proh. m|14|a). A las 13.15, 16.05, 19.15 y 22.20: Suc Argent A las 19 y 22.05: Show musical, con M. Cardy. Próximo estreno una producción inglesa extraordinaria con el nuevo rostro de
SEAN CONNERY
LA COLINA DE LA DESHONRA Una creación inolvidable del animador de James Bond

PARIS. — Lavalle 769. 31-2916. — 15.15, 19 y 22.50: Las ciudades prohibidas, tecn.; 13.15, 17 y 20.45: El crimen es un buen negocio. (Prog. p m 18 a). Jueves: Bicho raro y Buenas noches Bs. Aires.

PREMIER Corrientes 1565. 46-2113 14, 16.35, 19.25 y 22.25: Not.; y

Kali - Yug

tecn., P Guers. S Berger, L. Barker. S. Fantoni ¡Un alucinante desafío al misterio y el peligro! 19.10 y 22.10: S Musical. Metropolitan: No deje de ver MI FAIR LADY

PRINCESA. Suipacha 460. 35-1112. Hoy:
EL SIRVIENTE
(P|m|18|a), Dirk Bogarde. $ 40.

RENACIMIENTO. Lav. [illegible] 35-18[illegible]
COMO ASESINAR A SU ESPOSA
J. Lemon y V. Lisi (P|m.18|añ.): 13.15 15.20 17.40, 20 y 22.30 Con [illegible] con documentos

ROSE MARI. C'tes. 780. 45-6448. Cont. (P|m|18 a). Seducida por el vicio, Anita Ekberg; El pecado de los años verdes, Marie Versini.

SUIPACHA. Suipacha 442. A las 12.50 15.05, 17.25, 19.50 y 22.45 Suc. Argentinos; Var Una creación de W Disney
SAMMY, LA FOCA LOCA

S. LAVALLE. Lavalle 921. 35-0235. LOS 300 HEROES: 13.10, 16.55 y 21; Sorpresas del destino (estreno): 15.25, 19 y 23.05. Sin restric. Platea $ 100. Cont.

TROCADERO. Lavalle 820. 35-1455. 13.20, 15.30, 17.45, 20.20 y 23: MIL ROSTROS TIENE EL AMOR, con L. Turner, tecn.; 15.15, 17.30, 19.45 y 22.20: Not.; 20 y 22.35: Walter y su piano órgano (P|18|a).

UNION. Independenc. 2870. 97-2565. Damas $ 30. Profesor chiflado; Un tiro en la noche; Diversión en Acapulco.

ALMAGRO

ALCAZAR. Corrientes 4636. 96-3970. Los pájaros; El americano feo; Seis caballeros negros.

HOLLYWOOD. Ctes. 4256. 86-4218. Cont. 13.50, 18.15 y 22.40 hs.:
KALI YUG
C'Spe. Tecnic. 16, 20.25: Luna de miel con papá; 17.55, 22.20 hs.: Sucesos Argentinos.

MEDRANO. Corrientes 3976. 86-3503 Cont. 15.35, 19.10 y 22.45: Suc. Arg.; de W. Disney:
SAMMY, LA FOCA LOCA
tecn.; 14, 17.15 y 21: Los hijos del Capitán Grant, tecn, H. Mills; Variedades.

P. DEL CINE. Riv. 3636. 88-4818. Estreno. 15.50, 19.25 y 22.50: P. Sellers y C. Parker:
REVERENDO EN COHETE
14.20, 17.45 y 21.20: Por la patria (P|p|m|14|a).

ROCA. Rivadavia 3753. 87-1517. — Refrig. 13.10, 17.50 y 22.40:
PRIMERA VICTORIA
con J. Wayne y K. Douglas y un gran elenco; 15.45 y 20.35: Cuando mueren los malvados, J. Chandlers; 13, 17.30 y 22.20: Suc. Arg. (P|14|a)

BANFIELD

MAIPU. — Maipú 380. 242-9463. — El mariachi canta ;La edad de la inocencia; Canción de juventud.

SAN MARTIN. Alsina 648. 242-[illegible] Harlow, La venus platinada; El último tren; La cuadrilla maldita.

BELGRANO

BELGRANO. Cabildo [illegible] [illegible]-0001. 14, 18.10 y 22.20: Kali-Yug (La diosa de la venganza), tecn.; 16.15 y 20.25: H. Mills: Los hijos del capitán Grant. M Chevalier

CABILDO. — Cabildo 2347. 73-3852. Como asesinar a su esposa; Mercado de amor, Glenn Ford. Cont. (Proh. m|14|a).

GRAL. BELGRANO. Cabildo 2165. 73-7200. Cont. 14.40, 18 y 21.20: El suspirante; 16.20, 19.40 y 23.10 NO MORDER RUBIAS EL SABADO, D. Dors, colores. Progr sin restric.

GRAL. PAZ. Cabildo 2702. 701-1212 Cont. 15.15, 19.10 y 23.05 Reverendo en cohete, Peter Sellers: 17.25 y 21.20: Lanceros negros Sin restricciones

G. SAVOY. Cabildo 2829. 701-1500. Refrigeración. MORITURI, Marlon Brando: El mago de Bagdad, tecn.

ID. MONROE. Monroe 3245. 73-7588 La venganza del zorro negro; Cómicas; Dibujos, etc. Niñ. $ 40.

LIDO. — Cabildo 3241, 701-2996. — Moby Dick; Huracán de ambiciones . S.R. $ 40.

RITZ. — Cabildo 685. 77-0686. — 15.50, 19.20 y 23.10: Casanova 70. M. Mastroianni y V. Lisi; 14.15. 17.50 y 21.20: Pecado de verano Eastmancolor (P m|18a).

BOCA Y BARRACAS

OLAVARRIA. Olav. 635. 21-0454. — La espada en la piedra: El profesor Voligoma: Norman al galope Sin restric.

SOCIAL. M. de Oca 1643. 21-1166. Besos para mi presidente; El increíble Mr. Liempet; Los invasores.

BOEDO

CUYO. — Boedo 858. 97-6975. — 14, 18.20 y 22.40

Zorba, el Griego

A. Quinn; 16.15 y 20.35: Noche larga y febril, tecn.. P. Newman (P m 18 a)

EL NILO. — Boedo 1063. 97-2984. Tarde solam. 17.25: Reverendo en cohete; 15.45: Fogosa criatura del planeta Ultra; 14.20: El suspirante. Noche, 21.30 hs., en escena: Cía. Milton Ghio en la comedia musical: Nuestro lunes juventud, con la presentación de Rolo Puente y A. Martínez. Plat. $ 120. num.

G. S. JUAN. S. Juan 3246. 97-4293. (P|m|18|a). Plat. $ 40. Los italianos y las mujeres; América a medianoche; Crimen después del colegio.

LOS ANDES. Boedo 777. 97-4233 LAS HILANDERAS DE LA LUNA: La cenicienta: El perro que se creyó Mapache Prog. de W. Disney en tecn

MODERNO. Boedo 937. 97-8601. —
LOS MALVADOS DE YUMA
Jóvenes y valientes; El día y la hora. May. $ 30. Men. $ 20.

S. S. JUAN. S. Juan 25540. 97-5908 Cont. Platea $ 40. Solamente para mayores: El vals de los toreadores, P. Sellers; Los vulnerables; Desvístase doctor.

CABALLITO

ASAMBLEA. Asamblea 821. 923-3222 Hoy, Descanso.

LEZICA. Rivadavia 4622. A las 16.35 y 22.10: El expreso Von Ryan: 18.40 (solam.) Esta rubia es una bomba; 15 y 20.25: El mago de Bagdad (S|R.)

MORENO. Rivadavia 5050. 90-4303. 14.30, 18.40 y 22.40: D. Dors, en: No morder rubias el sábado, Bigs Cren y Eastmancolor; 15.50 y 20.50: El suspirante, P. Staix. Niños $ 30.

R. DE LA PLATA. Parral y Gaona. 89-0844. 14.40, 18.55 y 22.30: R. Dhery y D. Doors: No morder rubias el sábado; 17.05 y 20.45: El suspirante, P. Statz (Ap. p|t| púb.).

COLEGIALES

A. THOMAS. A. Thomas 841. — 54-4999. Hoy, Descanso.

ARGOS. F. Lacroze 3455. 54-0673. 17.05 y 22.05: Suc. Arg. y un agudo drama de guerra y de la tradición heroica:
PRIMERA VICTORIA
c. J. Wayne, K. Douglas, P. Neal, en C'Scope; 15 y 20.30: Cuando mueren los malvados, J. Chandler y M. Maurey (P|m|14|a). Próx. est.: Fui un ladrón, Alain Delon.

G. CORDOBA. — Córdoba 4633 773-0700. Continuado
CASANOVA 70
M Mastroianni; Smania Siciliana Vittorio Gassman (P m|18 a).

REGIO. — Córdoba 6036. 772-3350. Hoy, Descanso.

RIALTO. — Córdoba 4287. 86-8764. Platea $ 50. Niños $ 30. Imitación a la vida; El gran impostor; Dinero, mujeres y sueños.

FLORES

COLISEO. Bonorino 36. 63-6161. — 14.30, 18.35, 22.40 De Rusia con amour, J. Connery (Agente secreto 007) en tecnic. 16.30. 20.35, Bésame, tonto. Proh men 18 añ. Cont

CONTINENTAL. Carabobo 945. — 63-2218. Hoy, Descanso

FENIX. Rivadavia 7802. 612-8858. Cont. 16, 18.20 y 22.40: W. Disney, presenta:
SAMMY, LA FOCA LOCA
con J. Carson y P. Barry, tecn.; 14.40, 17.35 y 20.55: La cenicienta, col.; 18.55 y 22.15: Suc. Arg. Prox. est.: Fui un ladrón, con A. Delon.

FLORES. Rivadavia 6661. 63-3701. Cont. 14.35: Not.; 14.50, 19 y 23:
MORITURI
M. Brando y Y. Brinner; 17 y 21.10: La sra. sus maridos, col. S. Mc. Laine.

PUEYRREDON. Rivad. 6871. — 612-0389. Cont. 16.35 y 21.45. Suc Arg. y
PRIMERA VICTORIA
CineramaScope, con J. Wayne. Douglas, 14.30 y 19.40 Cuando mueren los malvados. Proh. men. 14 añ En breve, Fui un ladrón, con Alain Delon.

GAONA. Gaona 3263. 59-2551. — Hoy, Descanso. Mañ.: La espada en la piedra; Aventura en Florencia.

R. INDARTE. R. Indarte 54. — 65-7500. Continuado. 14.30: Varied 15, 18.50 y 22.45: P. Sellers, en:
REVERENDO EN COHETE
17 y 21: Riendo con Max Linder Prog. sin restric

S. J. DE FLORES. Rivad. 7350 611-5989. Zorba, el griego; El torbellino de odio. (P|m|18|a).

S. DE FLORES. J. B. Alberdi 2941. 61-8145. Cont. Gran festival infantil. Niños $ 40. Caperucita Roja; Cómicas; Dibujos; Variedades; Chaplin; Laurel y Hardy.

FLORESTA

FLORESTA. Corro 331. 67-8089. - Cerrado, descanso

G. RIVADAVIA. Rivad. 8636. 69-1354
DE RUSIA CON AMOUR
La mentira infame. Proh men. 18

L. DE VEGA. L. de Vega 1744. 64-4343. Platea $ 50. Niños $ 30 Matar un ruiseñor; 20 kilos de líos; El último héroe.

LINIERS

G. LINIERS. A|G|Paz 47. 653-2266. 15, 18.55 y 22.40: MORITURI; M. Brando; 13.20, 17.05 y 21: Préstame tu marido, J. Masón.

MATADEROS

ALBERDI. J. B. Alberdi 6169. - 68-0496. El pibe; Polizones y polizontes; Tarzán desafiando a los caimanes.

ASTRO. Tellier 2361. 68-0682. Hoy descanso.

BS. AIRES. Av. del Trabajo 5425. 68-2525. El conquistador del Corinto; Los valientes no se rinden; La columna de la muerte. S|R. Precio $ 60.

CALIFORNIA. Av. d|Trabajo 4818. 69-6092. — Damas y niños $ 30. Agetne C.S.S. 117; Tarzán contra el mundo; Avance a la retaguardia

EL PLATA. 68-1118. — 2da. semana de Disney en LAS HILANDERAS DE LA LUNA. La venganza de Jerónimo, El festival de W. Disney Continuado.

LUGANO. Murguiondo 4062. 68-3457. La idea fija, Extraconyugal, Lujuria tropical. Bañ., Casanova 70.

NORTE

BLANO. Santa Fe 3063. 82-1046. — [illegible]va 70. M. Mastroianni y V. Lisi, 17 y 21 hs. Las dulces noches. Proh. men. 18 años.

BLEU. Santa Fe 2541. 82-5845. A las 16, 19.15 y 22.40: RIO SALVAJE; 14.30, 17.45 y 21.10: Mi papá va al colegio. Platea $ 40. Cont.

ROXY. Las Heras 2460. 83-0158. Monsieur Cognac; Uno contra todos; Himno de Batalla.

ONCE

ALBA. Moreno 2967. 97-3760. Hoy: Los inconquistables; El fantasma de la Opera; Tierra generosa.

LORIA. Rivadav. 3058. 87-1436. — Los amantes, J. Moreaux, Las diabólicas, S. Signoret, La isla del deseo, M. Nooel. Proh. men. 18 años.

MAJESTIC. Pueyrredón 230. T. E. 87-9636. Refrig. Cont. 14, 18, 22.20: rostros tiene el amor, L. Turner; 14.10, 18.30 y 22.50:
DE REPENTE EN EL VERANO con E. Taylor. (P|m|18|añ.) En escena E. Ferri y su órgano.

PALERMO

C. PALERMO. Serrano 2437. 71-1720 La derrota gloriosa, En busca de placer, Esta rubia es una bomba. Proh men 14 años.

G. NORTE. Sta. Fe 3730. 72-8468/ Mil rostros tiene el amor, L. Turner; Derepente en el verano, E. Taylor.

ODEON. Santa Fe 3363. 80-0687. — 14.30, 18.30 y 22.30 hs. de Disney: La espada en la piedra, 16.40 y 20.45 hs. El abombado, Norman Wisdom, 16.15 y 20.15 Donald en el país de las matemáticas, tech. Niños: $ 50. Cont.

PARK. Santa Fe 4196. 71-3404. — Casanova 70. Alta infidelidad. Pr. men. 18 años.

ROSEDAL. Serrano 2454. 72-3101. — Para atrapar un espía, La última cacería, El capitán Simbad. S. rest.

PARQUE PATRICIOS

P. PODESTA. Rioja 2153. 91-1356. Día de acción; El juez de la horca; El bufón del Rey; El vivo del escuadrón. (Unico día).

RIVAS. Rioja 2054. 91-181. Damas $ 30. La dama ligera; Tiara Taithi; Recordarás a Viena. Todo en colores.

PATERNAL

PARRAVICINI. Av. S. Martín 1857 59-6073. Lawrence de Arabia; Más allá del Mombasa. (Continuado).

POMPEYA

SAENZ. Av. Sáenz 449. 91-8455. — El diablo nunca duerme, Un setiembre borrascoso, Un corazón rebelde. Damas y niños: $ 30.

R. DE ESCALADA

SELECT. Noches de Casablanca, De color moreno, Isla para dos.

SAAVEDRA

CUMBRE. García del Río 4127. 70-5572. Damas $ 20. El deporte predilecto del hombre; Imitación de la vida. L. Turner.

SAN MARTIN

ATENEO. S. Martín 112. 755-0612. Rebelón en el Sudam, Lord Jim. Continuado.

G. PLAZA. Uruguay 7. 755-0510. — El crimen es un buen negocio, Las ciudades prohibidas. Continuado.

MORENO. Moreno 45. 755-2344. Amor al vuelo; Los pájaros.

VILLA DEVOTO

DEVOTO. Avda. San Martín 6000. 50-1443. Niños $ 60. La posada de los muertos en vida; El vampiro sangriento; El descuartizador de mujeres; La condesa maldita.

NOBEL. 50-5852. Niños $ 30. Hoy de Walt Disney, tecn.: Hilanderas de la Luna; Veng. de Jerónimo; Espadachín del diablo.

VILLA URQUIZA

G. BOURG. Monroe 5246. 52-4119. Moriturí, M. Brando y Y. Brinner; Llévatela, es mía, J. Stewart (Inc. men. 14 años). Cont.

25 DE MAYO. Triunvirato 4436. — 51-1059. 2ª semana del maravilloso film de Disney: LAS HILANDERAS DE LA LUNA. La cenicienta, El tesoro del lago de plata, todo en colores. Cont. Menores: $ 30.

EL HUINCA

Texto y dibujos: ENRIQUE J. RAPELA

SUS CARTAS ESTAN ECHADAS

♢	♠	♢	♡	♣	♢	♠	♣	♢	♡	♠	♣
C	P	R	B	L	E	R	I	A	U	O	M
♣	♡	♣	♡	♠	♣	♡	♣	♠	♡	♠	♣
I	E	T	N	G	E	O	S	R	S	E	E
♡	♣	♢	♠	♢	♣	♢	♡	♣	♢	♡	♠
N	A	E	S	N	U	S	E	N	U	G	O
♣	♡	♠	♢	♠	♡	♢	♠	♢	♠	♡	♣
A	O	S	S	E	C	A	N	M	A	I	C
♡	♣	♢	♡	♠	♢	♠	♢	♣	♢	♣	♠
O	O	I	S	M	G	O	O	S	S	A	R

En estos 60 naipes se encuentra encerrado un mensaje para usted. Acaso se trata de un augurio o de una advertencia que no deberá desestimar. Para dar con el mensaje que corresponda al lector, este debe proceder de la siguiente manera: si su nacimiento se ha registrado entre los días 5 y 11 (no importa el mes) elegirá PICAS; si se ha producido entre los días 12 y 19, TREBOL; si lo fue entre los días 20 y 27, DIAMANTES y, finalmente, si su advenimiento al mundo aconteció entre los días 28 y 4, su palo será CORAZONES. Una por su orden, leyéndolas de izquierda a derecha, las letras que llevan las cartas que corresponde a la fecha que nació y escríbalas.

USTED Y LOS ASTROS

ARIES (del 21 de marzo al 20 de abril)

No dé demasiada importancia a ligeros inconvenientes de trabajo, ponga en práctica sus planes. En amor, buenas nuevas. Apoye a familiares.

TAURO (del 21 de abril al 22 de mayo)

Mucha actividad y buenos resultados, active sus tareas. En amor, agradable relación. Prudencia en asuntos de dinero, gastos imprevistos.

GEMINIS (del 23 de mayo al 20 de junio)

No se desanime ante aparente fracaso en asuntos de trabajo bien encaminados, obre con decisión. En amor, evite discusiones inútiles.

CANCER (del 21 de junio al 22 de julio)

No permita retrasos en asuntos de trabajo bien encaminados, pueden surgir inconvenientes. En amor, carta o noticia. Cuide la salud.

LEO (del 23 de julio al 22 de agosto)

Controle su dinero, reflexione antes de invertir en nuevos asuntos. En amor, una agradable relación. Se aleja preocupación por salud.

VIRGO (del 23 de agosto al 22 de setiembre)

Asuntos de trabajo reclamarán su atención, ocúpese personalmente de sus obligaciones. En amor, las circunstancias lo benefician. Azar bien.

LIBRA (del 23 de setiembre al 22 de octubre)

Buen día en asuntos de trabajo, apoyo de personas de experiencia. En amor, se aclaran dudas. Buenos momentos en el hogar. Cuide la salud.

ESCORPIO (del 23 de octubre al 21 de noviembre)

Mucha actividad y buenos resultados, los beneficios llegan más tarde. En amor, una nueva e inesperada situación. No descuide la salud.

SAGITARIO (del 22 de noviembre al 22 de diciembre)

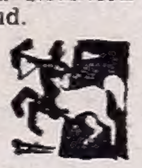

No se deje influenciar por opiniones de extraños con respecto a su trabajo, obre de la manera prevista. En amor, mantenga todo como está.

CAPRICORNIO (del 23 de diciembre al 20 de enero)

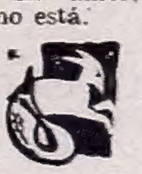

No se desentienda de asuntos de compañeros, usted puede encontrar una solución. En amor, sea sincero consigo mismo. Evite invertir en juego.

ACUARIO (del 21 de enero al 20 de febrero)

Buena oportunidad en su trabajo, obre con decisión. En amor, cuidado con los celos. Compras y gastos favorables y suerte en el juego.

PISCIS (del 21 de febrero al 20 de marzo)

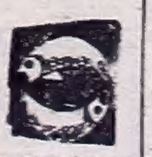

Asuntos de dinero o intereses toman un giro favorable no existen motivos para dudar. En amor, su intuición no lo engaña. Carta o visita.

BIG BEN BOLT — Por: JOHN CULLEN MURPHY

ROLDAN, EL TEMERARIO — Por: DON BARRY

POPEYE, EL MARINO — Por: BUD SAGENDORB

CISCO KID — Por: JOSE LUIS SALINAS

EL PATO DONALD — Por: WALT DISNEY

crónica DIARIO DE LA TARDE Dirección, redacción, administración, publicidad y talleres: Río Bamba 280.
Registro de la Propiedad Intelectual Nº 100.200
T. E. 45-8608 — 8926 — 5047 — 1072 — 1006 — 0058 y 0311. Director: Oscar J. M. Ruiz.

CON LUETTE SE PUEDE DAR EN EL BLANCO DE ENTRADA

Muy ordinario y carente de atractivos es el programa del sábado en Palermo. Se salvará de un fracaso gracias a la apuesta triple, que sigue siendo la jugada de mayor interés en nuestro medio. Las tres carreras elegidas para la misma, ofrecen buenas perspectivas y si se tiene la suerte de dar en el blanco de entrada, el trámite llegará a su fin con todo éxito y posiblemente con buena cifra en el dividendo.

crónica EN EL TURF

• Lógica Pura

Sin lugar a dudas, Luette es la lógica pura en la tercera carrera, donde comienza la apuesta triple. La pupila de "Tatalito" Sosa tiene un montón de puestos rentados en su corta campaña, el más reciente de ellos en pos de Lectura a 4 1|2 cuerpos, en el buen tiempo de 57"4|5. Con solo responder a la citada performance, debe abandonar la modesta categoría en que milita.

Serias rivales llevará en Malice por su tercero de Lectura, quedando a dos cuerpos de Luette, y por último Certainly, debutante a cargo del competente cuidador don Juan Lofiego, que se inicia en gran forma.

• Pocas Rivales

Son pocas las rivales que actuarán en la cuarta carrera, segundo pase de la triple. El canje parcial de los vales tiene seguro destino. Irán a parar en su gran mayoría a las ventanas del número 1, correspondientes a Victoria Regina, que ha sido objeto de una preparación muy completa para su reprise exitosa. Vales de cubierta a Bulleria, que ha de mejorar su última performance, si responde a lo mucho que corre en privado, y a Cenrrillón, que de acuerdo a sus ensayos, está pidiendo cancha para repetir su reciente victoria.

• Domina el Filete

En el final de la apuesta triple domina el filete. Los más indicados actuarán con esa embocadura, y ganará uno de los así conducidos, que bien puede ser Brindisi con Torres Benítez, que le pasó la gamuza a Jara últimamente con exhibiciones extraordinarias. Otro filetero que puede hacer roncha es Alzamora, piloto de Mar y Cielo, que termina de ganarle a Producto que también es buen candidato en esta interesante competencia entre fileteros.

CAYETANO SAURO que está actuando con singular eficiencia, tendrá a su cargo la dirección de Victoria Regina, en el segundo pase de la apuesta triple del sábado en Palermo. Sin duda, su dirección será una ayuda valiosa para la pupila de Penna.

PALERMO SABADO

COMPETIDORES Y MONTAS

1ª Carr. - 1800 Mts. - A las 13
1 Falopera 57, B. Arturo
2 Lile Midi 57, J. Contreras
3 Pariggi 57, D. Demilio
4 Fo Kien 57, L. Camoretti
5 Cosmonauta 57, J. R. García
6 Aluba 57, A. De Mattei
7 K. Acha 57, R. Aimale
8 Pompas de Jabón 57, Calvete

2ª Carr. - 2500 Mts. - A las 13.40
1 Palogrueso 56, L. Camoretti
2 Coloreado 56, J. Lugrin
3 Spaceman 56, H. Ciafardini
4 K. Whitte 56, J. Torres
5 No Noise 56, J. Romero
6 B. Busca 56, M. De Marco
7 Cantoriego 56, H. Fagin

3ª Carr. - 1100 Mts. - A las 14.30
(Comienza la Triple)
1 La Chamusqueada 56, Olguín
2 La Trovadora 56, A. Pauleau
3 Certainly 56, B. Arturo
4 Malice 56, C. Abril
5 Culmination 56, V. Gaddi
6 Luette 56, E. Jara
7 Ch. Rose 56, no correrá
8 Guiñapa 56, X. X.
9 B. Hija 56, no correrá
10 Medianoche 56, A. Etchart
11 Rogolade 56, O. Cosenza
12 Nehuba 56, G. Pereyra
13 Eternelly 56, no correrá

4ª Carr. - 1100 Mts. - A las 15.20
(Continúa la Triple)
1 V. Regina 56, C. Sauro
2 Bulleria 53, C. Riero
3 Suivante 53, L. Camoretti
4 Cenrrillón 53, E. Jara
5 Caramelera 53, J. Camoretti
6 L. Bruja 53, J. Torres

5ª Carr. - 1600 Mts. - A las 16.5
1 Amok 57, O. Barattucci
2 La Corona 57, C. Sauro
3 N. Gwynne 54½, J. Torres
4 Carlovingia 52, no correrá
5 Bien Gracias 52, J. Camoretti
6 Sembradora 51½, no correrá
7 Antología 51½, H. Ciafardini

6ª Carr. - 2500 Mts. - A las 16.50
(Finaliza la Triple)
1 Oban 56½, no correrá
2 Brindisi 56, J. Torres
3 Modelador 56, C. Sauro
4 Mar y Cielo 56, R. Alzamora
5 Celeber 56, P. Sierra
6 Producto 52½, E. Jara
7 Vencedor 52½, J. Camoretti
8 Aviraneta 52½, no correrá
9 Permit Me 52½, A. Plá
10 M. Rojo 52½, O. Tévez

7ª Carr. - 1100 Mts. - A las 17.35
1 Palomba 56, O. Chamorro
2 Niscal 56, J. Lugrin
3 U. Divina 56, J. Contreras
4 Saltare 56, P. Quevedo
5 Radical 56, H. Barrera
6 Tavisil 56, E. Jara
7 Furriñita 56, T. Albertini
8 Vetsera 56, H. Ciafardini
9 Brixia 56, J. Torres
10 Romura 56, O. Tévez
11 La Real 56, X. X.
12 Cadencia 56, A. Etchart
13 Marjorie 56, O. Cosenza
14 J. Jaime 56, J. Camoretti

8ª Carr. - 1000 Mts. A las 18.25
1 Acertado 56, P. Tárrago
2 L. Prince 56, X. X.
3 Chismero 56, X. X.
4 Curt 56, J. Gutiérrez
5 Le P. Caporal 56, X. X.
6 Doliman 56, J. Lavia
7 Chimú 56, X. X.
8 Bien Puede 56, A. Etchart
9 S. Americano 56, H. Ciafardini
10 Charmeur 56, no correrá
11 Charmeur 56, R. Alzamora
12 Salt 56, E. Olguín
13 Don Elías 56, J. Malhado
14 Espinoso 56, J. Camoretti
15 P. Gaucho 56, E. Jara
16 Omicrón 56, P. Prieto
17 Pradillo 56, O. Cosenza
18 Seguro 56, J. Ibarra

9ª Carr. - 1800 Mts. - A las 19.15
1 Aventurado 57, C. Sauro
2 S. Pasha 57, E. Defeso
3 Estaño 57, J. Martino
4 Gambino 57, R. Rodríguez
5 Pekinés 57, no correrá
6 Sir Arturo 57, F. D'Elías
7 Arrivederchi 57, J. Torres
8 Imbso 54, L. O. García
9 Vergonzoso 54, N. Fernández
10 El Camandulero 54, J. Romero
11 M. Mark 54, C. Abril
12 S. Prince 54, R. Alzamora
13 Skim 54, R. Rutti
14 Remando 54, A. Martínez
15 Esmeraldino 54, no correrá
16 Loor 54, X. X.
17 Hastial 51, X. X.
18 Patacón 54, O. Tévez

Importantes Gestiones de la Gremial del Turf

Las actuales autoridades de la Asociación Mutual y Gremial del Turf, que ha logrado últimamente llevar a cabo diversas obras de interés para la entidad, siguen realizando importantes gestiones. Una de ellas se relaciona con el aumento del costo de las pensiones, a punto de obtenerse. Otra, muy interesante por cierto, se relaciona con el uno por ciento de todas las apuestas de todos los hipódromos destinado a los propietarios. De ese porcentaje, los dinámicos dirigentes tratan de conseguir una parte para ser distribuido entre todos los trabajadores del turf del país y, finalmente, mañana harán gestiones ante el señor Miguel Martínez de Hoz, presidente de la Comisión de Carreras del Jockey Club de Buenos Aires, con el objeto de obtener un aumento de emergencia a manera de anticipo del próximo convenio, que como se sabe comenzará a regir a principio de 1966.

SUNSET STRIP 77
BAILE Y DIVIERTASE Lucho Rivero - Una voz moderna
20 CARAS BONITAS — WHISKY $ 100
B. TRELLES 2340 Alt. Avda. San Martín 3000

HABILITADO — MUSICA AMBIENTAL
HOTEL Ruos AIRE ACONDICIONADO
CATAMARCA 278 T. E. 93-6312

INSCRIPTOS EN LA TRIPLE

3ª CARRERA — 1ª DE LA TRIPLE — 1100 MTS. — A LAS 14,30

4 últimas	Nº	Competidores	Perf.	o|c	Jockeys	Ks.
0P — — —	1	LA CHU'BEADA	4680	10	E. Olguín	56
0P — — —	2	LA TRO'DORA	4724	6	A. Pauleau	56
— — — —	3	CERTAINLY	—	13	B. Arturo	56
3S 0P 0P —	4	MALICE	4806	4	C. Abril	56
0P — — —	5	CUL'NATION	4746	2	V. Gaddi	56
2S 3P 3P 2P	6	LUETTE	4806	7	E. Jara	56
0P 0P — —	7	CH. ROSE	4786	5	X. X.	56
— — — —	8	GUIÑAPA	—	1	X. X.	56
2L 0L 0L 5L	9	B. HIJA	4772	3	J. Corso	56
0P 2P 2P 4P	10	MEDIA'CHE	4286	8	X. X.	56
0P — — —	11	ROGOLADE	4746	9	O. Cosenza	56
— — — —	12	NAGUBA	—	11	G. Pereyra	56
6P — — —	13	ETERNELLY	4598	12	no correrá	56

4ª CARRERA — 2ª DE LA TRIPLE — 1100 MTS. — A LAS 15,20

4 últimas	Nº	Competidores	Perf.	o|c	Jockeys	Ks.
4P 3P 1P 1P	1	V. REGINA	4262	5	C. Sauro	56
0P 3P 6P 1P	2	BULLERIA	4749	6	C. Riero	53
0P 0P 1P 4L	3	SUIVANTE	4749	1	L. Camoretti	53
1S 4S — —	4	CERRILLON	4810	4	E. Jara	53
1P 0S — —	5	CARAMELERA	4746	2	J. Camoretti	53
4S 0P 1P 6S	6	L. BRUJA	4697	3	J. Torres	53

6ª CARRERA — 3ª DE LA TRIPLE — 2500 MTS. — A LAS 16,50

4 últimas	Nº	Competidores	Perf.	o|c	Jockeys	Ks.
1S 1P 0P 3P	1	OBAN	4767	7	no correrá	56½
0S 3P 1P 2P	2	BRINDISI	4764	9	J. Torres	56
6P 1P 1S 1S	3	MODERADOR	4750	5	C. Sauro	56
1S 6P 3L 1P	4	M. Y CIELO	4804	6	X. X.	55½
0S 0S 1L 0S	5	CELEBER	4805	10	P. Sierra	53
2S 1P 5P —	6	PRODUCTO	4804	2	E. Jara	52½
4S 0P 6P 5P	7	VENCEDOR	4767	8	J. Ca'oretti	52½
1P 2P 0P 6S	8	AVIRANETA	4779	3	X. X.	52½
1S 5P 3P 6S	9	PERMIT ME	4741	1	A. Pe'grino	52½
1P 3P 0P 0P	10	M. ROJO	4822	4	O. Tévez	52½

Ñiquitili y Cuentamusa de Nuevo en Entrenamiento

El potrillo Ñiquitili, que ha cumplido una excelente campaña con el cuarto puesto de Vit Reina en el Pellegrini, como última performance, ha vuelto a la cancha de ensayo. El pupilo del competente cuidador Luis Olmos, que se destacó por su intermedio, concurrió a las pistas de ensayos de San Isidro y cumple trabajos moderados, los que le serán intensificados en la proximidad de su reprise, que por cierto no ha sido fijada aún.

* * *

Cuentamusa, que debió interrumpir su training a raíz de un tropiezo, se halla completamente recuperado. Su cuidador don Gabriel Ghigliotti, nos informó que tiene el propósito de prepararlo para el premio Banderín, a disputarse sobre 2500 metros, el 4 de diciembre próximo en Palermo.

PERFORMANCES DE LOS INSCRIPTOS EN LA TRIPLE

4262
Palermo 11-7-65
(Pista normal)
1500 — 1'30"2|5
1 Celta 55
2 A'obación 55 ½ pz
3 Guirnalda 55 3 cp
4 V.R'gina 55 3½ cp
5 Moriah 55 6 cp

4286
Pal. 18-7-65
(Pista normal)
1000 — 58"1|5
1 La Iliada 56
2 Turena 56 el pz
3 Abeara 56 1½ cp
4 Sufrirás 56 4 cp
5 Rabicana 56 ½ pz
6 Mi Cielo 56 2 cp
7 Su Alma 56 2 cp
8 M'noche 56 ½ cz
9 Peñueña 56 el pz
10 Tavisil 56 ¾ cp
11 Baraka 56 el pz
12 G. Bell 56 1½ cp
13 T'ranieta 56 el hc
14 Red Shoe 56 2 cp
15 Verlita 56 ½ cp
16 Egoísta 56 3 cp
17 Affair 56 1 cp
18 N. Iris 56 3 cp
19 CidLuna 56 1½ cp
20 Tucamelia 56 2 cp
21 Sensation 56 3 cp
U Chaquetita 56 4 cp

4680
Pal'mo 23-10-65
(Pista Normal)
1100 Mts. — 1'5" 2|5
1 R. Shoe 56
2 Huinca 56 2½ cp
3 S. Moon 56 ½ pz
4 Querela 56 3 cp
5 Overture 56 1½ cp
6 M. Carpet 56 2 cp
7 S. Cross 56 1 cp
8 Dignity 56 4 cp
9 L. C'eda 54 3½ cp
10 G. Bell 56 la cb
11 S. Verde 54 2½ cp
12 Ban'lina 56 1 cp
U Carilina 56 3 cp

4697
S. I. 24-10-65
(Pista normal)
1000 — 57"
1 Usia 55
2 Celi'ne 55 1½ cp
3 Gentry 55 1½ cp
4 L. Br'ja 55 5½ cp
5 Piace'le 54 2½ cp
6 Miami 53½ 3 cp
7 Su Alma 53½ v|m
8 Vicarita 55 2½ cp
9 R. B'od 54½ ½ cz
U Ag'ess 52½ 2½ cp

4724
Pal. 31-10-65
(Pista normal)
1100 — 1'5"1|5
1 Epopée 56
2 Luette 56 2 cp
3 P. P'gas 56 1½ cp
4 Piperita 56 la cbz
5 S. Moon 56 2 cp
6 La Jap'sa 56 3cp
7 La Trov'ra 56 2cp
8 Fantastic 56 1cp
9 Capulina 56 ½cab
10 Balbina 55 8 cps
11 A. Luis 52 ¾ cp

4741
S. I. 1-11-65
(Pista normal)
1600 — 1'37"2|5
1 Nonevero 56
1 Sindical 56 emp.
3 Pirque 56 v|m
4 Torrido 56 ½ cp
5 Vialgo 56 1½ cp
6 W.W'kie 56 2½ cp
7 M.Friend 56 ½ cz
8 S.R'ance 56 1½ cp
9 T'nviro 56 2½ cp
10 Bachi 56 1½ cp

4746
Palermo 6-11-65
Pista normal
1100 — 1'5"3|5
1 Caramelera 56
2 Rabicana 56 4 cp
3 Hiscal 56 2 cp
4 Romura 56 2½ cp
5 Motorola 56 1 cp
6 Piperita 56 3½ cp
7 Roselle 56 1 cp
8 Savoya 56 2 cp
9 Radical 56 4 cp
10 Overture 56 cz
11 Culm'tion 56 3 cp
U Rogolade 56 vs cp

4749
Palermo 6-11-65
(Pista normal)
1100 — 1'7"1|5
1 Vicarita 57
2 Silvie 56 2 cp
3 Mi Cielo 56 cz
4 R.Corona 56 1 cp
5 Su Alma 56 3½ cp
6 Bulleria 56 hc
7 R. Shoe 56 2 cp
8 Suivante 56 1 cp
9 L.B'dida 56 3½ cp
U I. Diana 53 1 cp

4750
Palermo 6-11-65
Pista normal
2500 — 2'35"2|5
1 Clasp 52
2 Marchio 56 pz
3 H. Crack 56 vs cp
4 Astorga 57 2 cp
5 Blend 57 1½ cp
6 Moderador 60 hc
U Gallito 60 vs cp

4764
S. I 7-11-65
(Pista normal)
3000 — 3'6"4|5
1 Vit Reina 49
2 Random 60 2 cp
3 All Wise 62 1 cp
4 Ñiquitili 52 v|m
5 Prolijo 53 2 cp
6 Itamarati 62 hc
7 Arret 60 ¾ cp
8 S. Pérez 62 ¾ cp
9 Punisher 62 ½ cz
10 Sanzio 53 3½ cp
11 L. Diez 60 hc
12 Zenabre 60 2 cp
13 Coatí 60 pz
14 E. E'is 53½ ½ cz
15 He'ferio 62 ½ cp
16 Torrens 60 ½ cp
17 U. G'cho 62 ¾ cp
18 Brindisi 60 pz
19 Caye'no 60 v|m
20 Adagio 62 12 cp
21 Camino 62 ½ cp
22 El Chusco 60 pz
23 Celeber 60 4½ cp
24 Pillin 62 ½ cp
25 Flaring 62 1½ cp
26 Fitz'rald 60 2 cp
C. Negro 60 s|mc

4767
S. I. 7-11-65
(Pista normal)
2400 — 2'27"4|5
1 Obán 55
2 M. M'rk 54 1½ cp
3 I. Q'tin 50½ 4 cp
4 V'cedor 54 3½ cp
5 Atamisqui 51 6 cp
6 Cohete 52 5 cp

4772
L. P. 10-11-65
(Pista normal)
1400 — 1'28"4|5
1 Vincinette 56
2 B. Hija 56 6 cp
3 Ar'nina 53 ½ cp
4 Hungarita 56 2 cp
5 Nicolasa 53 3 cp
6 Jouet 53 2 cp
7 Yaci-Co 53 7 cp
U Poesie 56 v|cp

4779
Pal. 11-11-65
(Pista normal)
2500 — 2'41"2|5
1 A'raneta 57
2 P. Pinta 54 ½ pz
3 Tele'ken 57 4 cp
4 Stark 54 5½ cp
5 Millico 57 1½ cp
6 R'brante 57 12 cp
7 Chitón 57 ¾ cp
8 Fo'tinho 57 cz
9 P'ulo 54½ 1½ cp

4786
Pal. 14-11-65
(Pista normal)
1.600 1'38"2|5
1 S. Smille 56
2 Egoísta 56 ½ cp
3 Prunelle 56 1 cp
4 Maman 56½ 2 cp
5 Loada 56 1½ cp
6 Birmah 56½ 3 cp
7 Paseata 56½ 4 cp
8 C. Rose 56 1½ cp
9 Confi'cia 56 vs cp
U Senti'tal 56 3 cp

4804
S. I. 14-11-65
(Pista normal)
2400 — 2'29"4|5
1 Mar y Cielo 57
2 Producto 55 1 cp
3 Ata'qui 51 2½ cp
4 Cli'ática 53 hc
5 Tritón 54 10 cp
6 Vis'bueno 54 12 cp

4805
S. I. 14-11-65
(Pista normal)
1600 — 1'38"3|5
1 Lucrado 66½
2 Av'turado 67 2 cp
3 V'zoso 62½ 2 cp
4 El Go'do 65 1½ cp
5 Cu'llango 69 ½ cz
6 Strass 71 1 cp
7 A'unado 69 1½ cp
8 S'onette I 64 4 cp
9 Lautaro 70 ¾ cp
10 R. Blanco 62 ¾ cp
11 Ce'ber 68½ 2½ cp
12 R'chero 63½ 5 cp
13 Apretón 68½ 7 cp

4806
S. I. 14-11-65
(Pista normal)
1000 — 57"4|5
1 Lectura 56
2 Luette 56 4½ cp
3 Malice 56 2 cp
4 Lom'dia 56 hc
5 Cadencia 56 ½ pz
6 Deli'tesse 56 pz
7 A'brisette 56 3 cp
8 M. Le'gua 56 ½ pz
9 Rian'dad 56 v|m
10 Biyina 56 1½ cp
11 Ladylike 54 cz
12 Cocaleca 53 cz
13 Defensa 52 2 cp

4810
S. I. 14-11-65
(Pista normal)
1000 — 58"2|5
1 Cenrrillón 56
2 Tavisil 56 3 cp
3 D. Eyes 56 1½ cp
4 Hiscal 56 3 cp
5 Fantastic 56 ¾ cp
6 Su'lista 56½ ¾ cp
7 Chan'ére 56 2½ cp
8 Es Carta 56 ¾ cp
9 Martine 56 cz
10 Treta 56 ¾ cp
11 Lizzette 56 1½ cp

5823
Pal'mo 20-11-65
(Pista normal)
2500 — 2'39"
1 M. Rojo 57
2 Muchacho 57 cz
3 Tele'ken 57 4 cp
4 Ba'dazo 57 1½ cp
5 P. Pinta 57 2 cp
6 Fo'thino 57 v|cp

EL GLOBO DE LA SUERTE

Corresponde sortear mañana a la lotería de la Provincia de Buenos Aires. Y lo hará presentando su habitual programa de 21 premios mayores, el más importante de los cuales asegura un beneficio de $ 3.000.000. La jugada dará comienzo a las 13 y se ajustará a este detalle:

PROVINCIA

21 Premios, a las 13

1	de $	3.000.000
1	" "	600.000
1	" "	210.000
1	" "	90.000
1	" "	45.000
2	" "	24.000
4	" "	12.000
10	" "	6.000

Las Ultimas 10 Grandes

27.436	37.565
14.788	10.772
14.282	8.294
35.017	20.905
42.152	30.567

Atrasados a la Grande
Centena: 8
25 sorteos sin salir
Decena: 4
25 sorteos sin salir
Unidad: 0
25 sorteos sin salir
FAVORITO: 840

Dos Cifras Atrasadas
59 58

Atrasado a los Premios
80
19 sorteos sin salir

Centena	Decena	Unidad
4	9	9

FAVORITO: 499

Combinación Factible
40 99

Se Postergó el Sorteo de la Lotería Uruguaya

El sorteo de la Lotería de Montevideo que debía realizarse hoy fue suspendido por proseguir la huelga en la vecina orilla. Las autoridades de Montevideo resolvieron diferir para el 1º de diciembre próximo el sorteo de la fecha y para el 15 del mismo mes el que está anunciado para el 26 del corriente, que ya se resolvió suspender

HOTEL MADISON
¡NO BUSQUE MAS... YA LO ENCONTRO!
MODERNO. RESERVADO. CHIC
Baños priv., Refriger., Teléf., Música amb.
CANGALLO 1015 RESERVAS: 82-2774

SE LLEVARIA A CABO EL MARTES 30 EL SEGUNDO DE LOS PROGRAMAS PLATENSES

Una novedad circuló con insistencia anoche en los círculos turfísticos de La Plata. Consistió en la modificación de la fecha de realización del segundo de los programas, organizados por la Dirección Provincial de Hipódromos, para el fin de semana. No existe en realidad ningún fundamento para el cambio de referencia y por eso mismo es que llamó enormemente la atención de los que de una u otra forma, tienen relación con el quehacer del turf.

• Es Insólito

Los días laborables deben ser respetados como tales. Que se aduzca que a las carreras va quien quiere, es cierto; pero quién resiste la tentación de estar enfrentando las pistas, ver a los pingos en raudos avances y ver multiplicados sus pesos con los aciertos. Claro que esto último solo es una ilusión que se desvanece en las terminaciones de las carreras. La Dirección Provincial de Hipódromos puso sus reparos para la realización de la jornada de turf platense a beneficio del Círculo de Periodistas de la Provincia de Buenos Aires. Hubo opiniones encontradas, dimisiones y la mar en coche, y cuando menos se esperaba, surge la iniciativa de realizar la reunión, que tiene apoyo oficial por una ley de la provincia, justo en el final de la presente temporada. Eso no tiene en realidad mayor importancia, ya que corresponde su realización por mandato oficial, pero no existe ninguna razón para dejar al público carrerista sin su espectáculo favorito en día domingo para obligarlo a hacer la rabona el martes, que es día de trabajo.

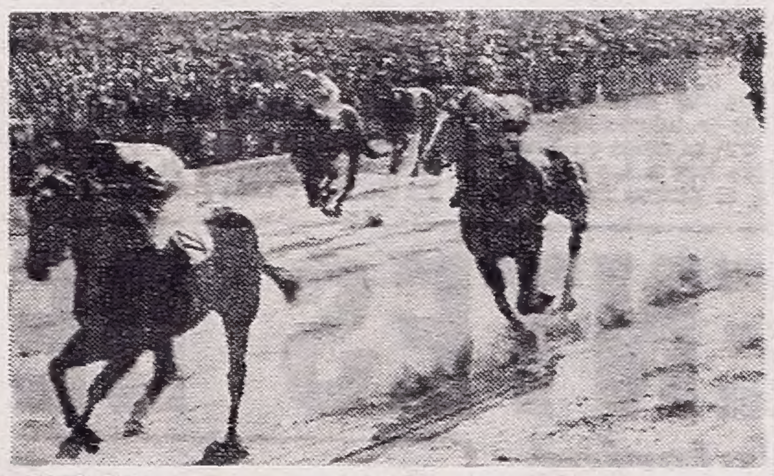

ANTOLOGIA anuncia su participación en la quinta carrera del sábado en Palermo. La defensora de la prestigiosa caballeriza Comalal, termina de ganar en buen estilo y está en condiciones de conquistar un nuevo éxito.

LA PLATA SABADO

COMPETIDORES Y MONTAS

PRIMERA CARRERA
1300 metros — A las 16.30
(Comienza la Doble)
1 La Moisa 57, F. D'Elía
2 Topaze 57, C. Botta
3 Manguilla 57, X. X.
4 Lottimax 7, J. Gutiérrez
5 Habilitada 57, X. X.
6 Boyera 57, J. Alonso
7 Bande Noir 57, I. Gorraiz
8 Nube Oscura 57, J. Ortiz
9 Carnestolenda 57, dudosa
10 Soguilla 57, A. Real
11 Dentrada 57, J. Perfetto
12 Sierra Madre 57, X. X.
13 Abdulita 57, X. X.
14 (La Madeleine 57, J. Zapata
15 (Lupawar 57, A Sosa
16 Genialidad 57, E. Olguin
17 Marea Alta 57, O. Bersito

SEGUNDA CARRERA
1600 metros — A las 17.15
(Termina la Doble)
1 Takay 56, C. Botta
2 Cabrilla 56, F. Echagüe
3 Hungarita 56, R. Diciano
4 Blue Diamond 56, N. Yalet
5 Negra Mala 56, H. Intelizano
6 Buena Hija 56, J. Corso
7 Jibara 56, no correrá
8 Ana Rosa 56, J. Cano
9 Bailabien 56, N. Vismara
10 Cicogne 56, C. Sobral
11 Bambolina 56, no correrá
12 Moneria 56, R. O. Rodríguez
13 Siar 56, P. Tárrago
14 Covas Blancas 56, J. Yalet
15 Mile Miglia 56, no correrá

TERCERA CARRERA
1500 metros — A las 18.5
(Comienza la Triple)
1 Johnny 57, M. García
2 Apostado 57, N. Vismara
3 Fiel Amigo 57, A. Martínez
4 Albano 57, J. Fontela
5 Qué Bonito 57, X. X.
6 El Quintanero 57, J. Lagostena
7 Capo 57, A. Saavedra
8 Telégrafo 55, X. X.
9 Spur 57, no correrá
10 Lape 57, R. O. Rodríguez
11 El Yaguapé 57, A. Demattei
12 Caporeto 57, X. X.
13 El Horno 57, J. Alonso
14 Far-Prince 57, C. Montenegro
15 Loquinvar 57, no correrá
16 Mimbre 55, J. Gutiérrez
17 Guaimaró 57, J. Yalet
18 El Peñón 57, D. Torrilla
19 El Nuevo Rey 57, no correrá
20 Escondite 55, M. Valdés
21 Precario 57, N. Pereyra
22 Arrobal 57, O. Brandi
23 Sergeant 57, no correrá
24 Raudo 57, V. Barrionuevo
25 Aibadena 54, J. Arriagada

CUARTA CARRERA
1400 metros — A las 18.50
(Continúa la Triple)
1 La Moratoria 57½, J. Martino
2 Vivienne 55½, R. P. Rodríguez
3 Estelada 55, N. Yalet
4 Black Angel 54½, A. Daponte
5 Exposition 54, P. Tárrago
6 Bargirl 52, H. Rúa
7 Opositora 51, X. X.
8 Ironiste 52, N. Vismara
9 Little Filly 51½, A. López

QUINTA CARRERA
1400 metros — A las 19.35
(Termina la Triple)
1 Muy Fiel 56, C. Sobral
2 Zanni 56, X. X.
3 Pacific 56, A. Real
4 Santillán 56, O. Alen
5 Vino Clarete 56, L. A. Díaz
6 Impas 56, R. Palavecino
7 Fiador 56, X. X.
8 (Sir Faraón 56, N. Yalet
9 (Idlewild 56, C. Montenegro
10 Kusiy 56, F. Echagüe
11 Kapfer 56, no correrá
12 Whiskey 56, X. X.
13 Cucurrito 56, O. Corbalán
14 Expensivo 56, no correrá
15 Sahara 56, C. O. Sáenz
16 Sambombo 56, C. Botta
17 Portero 56, J. Cano
18 Fellagh 56, no correrá
19 Angélico 56, P. Alvarado
20 Mussorgsky 56, X. X.

SEXTA CARRERA
1200 metros — A las 20.20
1 A. Enrique 57, N. Yalet
2 Wine Man 57, R. Rutti
3 Tucán Negro 57, O. Corbalán
4 Chaperi 57, J. Domed
5 Marvellous 57, no correrá
6 Recluso 57, A. Demattei
7 Ramón 57, R. P. Rodríguez
8 Fabulario 57, J. Gutiérrez
9 Le Chapiro 57, J. Malhado
10 Tucaso 57, C. Montenegro
11 Tucanero 57, H. Rúa
12 Buen Fósforo 57, E. Etcegaray
13 Radiado 57, G. Pereyra
14 Lordship 57, J. Corso
15 Tafí Viejo 57, J. Alonso
16 Galope Largo 57, D. Torrilla
17 Arrullo 57, M. De Marco
18 Branly 57, J. González
19 Doi Doi 57, I. Gorraiz
20 Tinte Azul 57, V. Cejas
21 (Negro Gaucho 57, R. Palcino
22 (Trapito 55, no correrá

SEPTIMA CARRERA
1400 metros — A las 21.5
1 Baraka 57, D. Torrilla
2 Panguita 56, H. Ferro
3 Lamalpagá 56, dudosa
4 Vincinette 56, C. Irisarri
5 Media Luz 55, A. Coloccio
6 Sufrirás 56, N. Yalet
7 Lombardía 56, R. Rutti
8 Nutshell 56, D. Torrilla
9 Nightingale 56, no correrá
10 Rondina 56, N. Vismara
11 Honeycomb 56, M. Giles

OCTAVA CARRERA
2200 metros — A las 21.50
1 Floreteo 59½, F. D'Elía
2 Esmeraldino 50½, H. Guerrero
3 Maxilio 58½, J. González
4 Puelén 54½, X. X.
5 Pedroefe 57½, dudoso
6 Tetolópez 53, C. Sobral
7 Snow Pasha 57½, X. X.
8 Retrechero 54, J. Alonso
9 Pekinés 58½, V. Cejas
10 T. Alegre 52½, A. López
11 Tetuanero 56, J. Yalet
12 Emparedado 56, J. Corso

LOTERIA DE CORDOBA

1º con $ 10.000.000: 9542
2º con $ 1.000.000: 42947
3º con $ 240.000: 10907
4º con $ 120.000: 1042
5º con $ 45.000: 21429
6º con $ 15.000: 9579
7º con $ 15.000: 10616
8º con $ 15.000: 24852
9º con $ 15.000: 19396
10º con $ 15.000: 40325

EL MARCADOR DEL RELOJ

EN PALERMO

1ª carr. — 1300 m.

FALOPERA, B. Arturo, 1800 en 1'56"3/5 de los 2000 a los 200 (Palermo). Al stud 7 de Julio le merece confianza; para su rehabilitación sus ejercicios son por demás llamativos, y creen que con un poquito de suerte puede poner el número en el marcador. CUIDADO.

COSMONAUTA, J. R. García, 1800 en 1'57"4/5 (San Isidro). Si la carrera se hace fuerte de salida puede hacer valer su fuerte atropellada en el final. CANDIDATA.

FO-KIEN, L. Camoretti, 800 en 49"4/5 (San Isidro). Progresó un "kilo y medio" en privado. Sigue como para hacerse el plato fuerte de la jornada. ENEMIGA.

PARRIGGI, E. Olguín, 1800 en 1'57"4/5 (San Isidro). Es tanto lo que camina en privado que lo consideramos enemigo de gran riesgo que tendrá que afrontar la candidata mayor. LANCE.

2ª carr. — 2500 m.

PALOGRUESO, J. Camoretti, 2500 en 2'44" de los 3000 a los 500 últimos; 1500 a la par de Gamay, J. Argüello, en 1'38"2/5 (Palermo). Buen trabajo del hijo de Again. Otra prueba para potrillos que no hayan ganado, y en donde el pupilo de E. Argüello se mantiene como para con su violento "rush" pasarlo de largo en los metros finales. PUEDE GANAR.

SPACEMAN, H. Ciafardini, 2500 en 2'45", últimos 1800 a la par de Puerto Llano, M. Arcos, en 1'57" (San Isidro). Debutando entró cuarto, salvados los escollos del estreno se perfila como el candidato obligado de la prueba. CANDIDATO.

KING WHITE, M. García, a la par de Obán, H. Doval, 800 en 50"4/5, 4ª pista pesada (San Isidro). Vuelve como manda el "código", puede ser el enemigo mayor de la carrera. ENEMIGO.

COLOREADO, J. Lugrin, 1200 en 1'19"3/5 (San Isidro). Tres "sapos" en su haber; pero en privado anda como para mejorar dichas performances. PUEDE GANAR.

3ª carr. — 1100 m.

LA TROVADORA, R. Tavella, 1100 de recta en 1'8"2/5 (Palermo). Corrió una sola vez no figurando en el marcador. Después de la misma quedó en perfectas condiciones, se erige como una seria rival para la más pintada. PUEDE GANAR.

CERTAINLY, A. Pauleau, 1000 en 1'3"4/5, en la pista auxiliar fangosa (Palermo). Debuta, puesta de mano maestra como para dar "guerra" de salida, y a su cuidador le merece confianza. PUNTO ALTO.

LUETTE, J. R. García, 500 en 29"2/5, 4ª pista pesada (San Isidro). Resulta la candidata obligada de la carrera. En su stud ya están gastando a cuenta de mayor cantidad, nosotros creemos lo mismo de acuerdo a las apreciaciones de nuestro experto cronometrista. CANDIDATA.

MALICE, C. Sauro, 600 en en 36"1/5, en la 4ª pista pesada (San Isidro). Anda fenómeno en los trabajos, y si corre derecho no sabemos cómo se las arreglarán para darle alcance.

CHERRY ROSE, J. Torres, 600 en 37"2/5, 4ª pista pesada (San Isidro). Compañera de techo de la primera. Ayudará en lo que sea necesario, pero también dará que hablar, ya que sus ejercicios son por demás llamativos. LANCE.

4ª carr. — 1100 m.

BULLERIA, C. Riero, 1100 de recta en 1'7"3/5 (Palermo). Anda muy bien ésta del T.U.N.Y. Todavía no largó el "rollo", pero cuando haya que sacar la plata de los bolsillos convendría no descuidarla por las dudas. ANDA UN "KILO".

SUIVANTE, L. Camoretti, a la par de Furruñita, J. Camoretti, 1100 en 1'7"3/5 (Palermo). La Tropilla la presenta en óptimo estado de preparación, y de acuerdo al parte del cronometrista palermitano se hará respetar desde el vamos. PUEDE GANAR.

VICTORIA REGINA, C. Sauro, 1100 en 1'7"3/5 (San Isidro). Penna la tiene que parece un "cuadro". Anda bien y puede salir airosa con un dividendo de fiesta. CANDIDATA.

CARAMELERA, A. Demattei, 500 en 29"4/5, 4ª pista pesada (San Isidro). Viene de ganar. En su caballeriza confían que bien puede seguir la serie. ENEMIGA.

CENRRILON, R. Baldo, 600 en 37"4/5, 4ª pista pesada (San Isidro). Otra que bien baila; se las verá con otras tauras, pero como anda muy bien podría ser que las tuviera en un "arco" a las de arriba. LANCE.

5ª carr. — 1600 m.

NELL GWYNNE, J. Torres, 1600 en 1'44"2/5 (San Isidro). La gente de cancha nos hace saber que la hija de Victory Roll está en condiciones de vender cara su derrota, de acuerdo a como se comporta en privado. CANDIDATA.

BIEN GRACIAS, H. Barrera, 1000 en 1'5"3/5 (San Isidro). Creemos que sus posibilidades son muchas, convendría apuntarla como una seria aspirante al triunfo. ENEMIGA.

ANTOLOGIA, H. Ciafardini, 800 en 52" (San Isidro). Al Comalal le gusta en fija, y ya sabemos cómo las gasta cuando se emperra en algo. Es capaz de hacer la diligencia de extremo a extremo. LANCE.

6ª carr. — 2500 m.

MODERADOR, O. Nardi, 2500 en 2'45", últimos 1200 a la par de Singleston, H. Barrera, en 1'16" (Palermo). Fue conducido a la expectativa en su última ocasión, en los metros finales volaba. Bien puede terciar en la conversación. OJO CON ESTE.

OBAN, H. Doval, a la par de Brindisi, J. Torres, 2400 en 2'32"4/5, césped (San Isidro). Viene corriendo muy bien, y los cronometristas sanisidrenses confían en las bondades del hijo de Again para que haga la diligencia como manda el "código". CANDIDATO.

PRODUCTO, E. Navarro, a la par de Clasp, J. O. Baldo, 1000 en 1'6", 4ª pista pesada (San Isidro). Llegó segundo recientemente, pero anteriormente ganó bien cuando ya creían que había perdido. Sigue bien. Puede ser el enemigo lógico de la carrera. ENEMIGO.

VENCEDOR, J. Camoretti, 1000 en 1'5", en la 4ª pista pesada. Vencerá si lo dejan; tendrá que correr demasiado para hacerlo, ya que los dos anteriores cortan un pelo en el aire. LANCE.

7ª carr. — 1100 m.

ROMURA, O. Tévez, 1200 de codo, en 1'16"4/5 (Palermo). Llegó cuarta en Palermo corriéndose una imperdible. Vuelve con todo. Puede lograr el primer galardón para su ecurie. CUIDADO.

FURRIÑITA, J. Camoretti, a la par de Suivante, L. Camoretti, 1100 de recta en 1'7"3/5 (Palermo). Varios puestos rentados en el marcador la erigen como una candidata lógica para conquistar la victoria, que tantas veces le se ha esquivado. CANDIDATA.

HISCAL, J. Lugrin, 700 en 44" (San Isidro). Está pasando por un buen momento, preparación tiene de sobra. Como ya conoce sendos puestos rentados en el marcador se constituye como una carta difícil de emparedar. CANDIDATA.

TAVISIL, G. Rivero, a la par de Malice, C. Sáenz, 600 en 36" 1/5, 4ª pista pesada (San Isidro). Resulta una adversaria que tendrán que correr mucho si se quiere aventajar, ya que corre una enormidad en privado. ENEMIGA.

8ª carr. — 1000 m.

LE PETIT CAPORAL, E. Jara, 1100 de recta en 1'8"2/5 (Palermo). Puede ser la "lauchá" de la carrera, ya que sus ejercicios para esta prueba así lo demuestran. Los "tacheros" palermitanos le dispensan amplia confianza. MUCHO OJO.

BIEN PUEDE. Viene de perder una carrera de "novela". Tenemos la prueba que en esta oportunidad se comportará en muy buena forma, ya que con un poco de suerte en el desarrollo será la vencida. ENEMIGO.

PRINCIPE GAUCHO. Con Jara siempre anda un "kilo y medio"; pero en los finales encuentra alguno que le gane. Nos parece que ahora será difícil doblegarlo. CANDIDATO.

9ª carr. — 1800 m.

SNOW PRINCE, R. Alzamora, 1800 en 1'57"4/5 (Palermo). Mejoró mucho en privado. Es una carrera en donde nadie inventó la pólvora, así que a lo mejor al pupilo de M. Acosta le puede venir de perilla que corra en los puestos intermedios para pasarlos a degüello cerca del disco. TIENE CHANCE.

SNOW PASHA, J. Lago, 2000 en 2'11"3/5 (Palermo). Nos da la impresión que éste será el favorito lógico de la prueba, a pesar de que no se la llevará toda con él. No obstante consideramos que habrá que correr mucho para aventajarlo. CANDIDATO.

ARRIVEDERCI, E. Jara, 1000 en 1'2"2/5 (San Isidro). Este no es de Roma, corre sin cuento. Habrá que echarle un galgo para aventajarlo, si es que pueden. CANDIDATO.

AVENTURADO, C. Sauro, 1000 en 1'2"4/5, 4ª pista pesada (San Isidro). Tiene varias aventuras en su haber. Camina tanto en privado que creemos que será el mayor enemigo de cuidado. ENEMIGO.

LOOR, O. Chamorro, a la par de Sulfatiazol, P. Quevedo, 1800 en 1'58"4/5 (San Isidro). Antecedentes y ejercicios lo sindican como de los firmes aspirantes al triunfo. LANCE.

SAN ISIDRO DOMINGO

COMPETIDORES Y MONTAS

PRIMERA CARRERA
1800 metros — A las 13
1 Hábito 56, H. Boquín
2 Corintio 56, O. Tévez
3 Veinard 56, J. Torres
4 Lucanor 53, C. Sauro
5 Engel 53, E. Jara
6 Mentolatum 53, C. Riero
7 Miriñaque 53, H. Ciafardini

SEGUNDA CARRERA
1800 metros — A las 13.40
1 Barval 57, M. García
2 Helenio 57, P. Sierra
3 Pahlevi 57, M. García
4 Spur 57, no correrá
5 Al Tiro 57, no correrá
6 Renegado 57, D. Torrilla
7 Cataplún 57, G. Pereyra
8 Sabino Fredes 57, M. Carranza
9 El Correo 57, J. Lococo
10 Restauro 57, L. O. García
11 Introito 57, E. Defeso
12 Soloapán 57, no correrá
13 (Humilde 57, J. Rolón
14 (Río Revuelto 57, no correrá
15 Pacer 54, A. Cella
16 Soy Bisiesto 54, A. De Santo

TERCERA CARRERA
1600 metros — A las 14.30
(COMIENZA LA TRIPLE)
1 Jack Cusak 56, E. Olguín
2 Arcabuz 56, L. Calvete
3 Heredia 56, A. Etchart
4 Speyside 56, J. Torres
5 No Noise 56, J. Romero
6 Moenman 56, R. Rutti
7 Pigüé 56, O. Cosenza
8 Poblet 56, J. Caro
9 Mariner 56, H. Ciafardini
10 Yaguareté 56, J. Lugrin
11 Fiador 56, P. Prieto
12 Alberto Luis 56, A. Pellegrino
13 Belmonte 56, P. Quevedo
14 Yacamazú 56, A. Longo
15 El Chiri 56, O. Nardi
16 Istrión 56, R. Alzamora
17 Pradillo 56, I. Leguisamo

CUARTA CARRERA
2000 metros — A las 15.20
(CONTINUA LA TRIPLE)
1 Neil Gwynne 57, no correrá
2 La Puerta 53½, F. Irigoyen
3 P. Elizabeth 53½, E. Olguín
4 Camerola 53, C. Sauro
5 Exposition 52½, D. Torrilla
6 Jota Maja 51½, J. Caro
7 Moyahuá 51½, R. Encinas
8 Virreinita 51½, J. Martino

QUINTA CARRERA
1000 metros — A las 16.05
1 Inflexible 59½, F. Irigoyen
2 Euménide 53½, E. Olguín
3 Favela 53½, O. Tévez
4 Usia, 54½, E. Jara
5 Vicarita 54½, J. Torres

SEXTA CARRERA
1600 metros — A las 16.50
(FINALIZA LA TRIPLE)
1 Inania 56, A. Etchart
2 La Poste 56, O. Nardi
3 Gran Maman 56, D. Torrilla
4 Egotista 56, F. Irigoyen
5 (Sembrada 56, J. O. Baldo
6 (Placé Clichy 56, E. Jara
7 Sirga 56, H. Fagire
Bambolina 56, J. C. Díaz
9 M. Huyrin 56, X. X.
10 Oída 56, P. Quevedo
11 Mile Miglia 56, J. Camoretti
12 Veronesa 56, J. Torres
13 Casella 56, O. Tévez
14 British Star 56, C. Abril
15 Bellyfull 56, J. Walsh
16 (Catharina 56, C. Sauro
17 (Piperita 56, no correrá

SEPTIMA CARRERA
1000 metros — A las 17.35
1 Rubencito 59½, J. Ortiz
2 Batilio 56, C. Sauro
3 Don Cherry 56, J. Torres
4 Barajando 56, C. Riero
5 Beneficio 54½, P. Sierra
6 Dream Dance 54½, no correrá
7 Mravellous 54½, P. Quevedo
8 Roll 53½, O. Nardi
9 Calibrado 53½, A. Pauleau
10 Ardido 55, C. Abril

OCTAVA CARRERA
1600 metros — A las 18.30
1 Arai 56, L. Calvete
2 Yacan 56, E. Jara
3 Moscón 56, J. Martino
4 Mi Bandera 56, H. Guerrero
5 Sajón 56, O. Cosenza
6 Salarnek 56, J. A. Díaz
7 Indio Florido 56, P. Quevedo
8 Pálido 56, M. Fernández
9 Montego 56, J. Torres
10 Poker Face 56, R. Rutti
11 Grunding 56, C. Sauro
12 Torrente 56, H. Ciafardini
13 Feliagah 56, A. López
14 Rutero 56, P. Quevedo
15 Sol Francés 56, D. Demilio
16 Guitarreando 56, A. Etchart
17 Gaillard 56, O. Nardi
18 Kapfer 56, A. Pauleau

NOVENA CARRERA
2400 metros — A las 19.15
1 Santos Pérez 60, R. Alzamora
2 Adagio 59, J. Lococo
3 Hemisferio 55, O. Tévez
4 El Turco 54, F. Irigoyen
5 Moderador 54, no correrá
6 (Brindisi 54, no correrá
7 (Oban 52½, J. Torres
8 Camino 52, E. Jara
9 Cocorito 48, no correrá

El Curaca Disputará el Premio Porteño

El Curacá es objeto de una preparación ajustada para intervenir en los 1100 metros del premio Porteño, a disputarse el 8 de diciembre próximo en Palermo.

ACLARACIONES

El cuidador Raúl Fuentes, informó que el fracaso de su pupilo Bónico, se podujo por efectos de una insolación sufrida durante el desarrollo de la prueba. Espera mejor perfomance en su próximo compromiso, y lo mismo confía con respecto a Furriñita y Britash Star, que están a su cuidado.

EJERCICIOS DE SAN ISIDRO

(Cuarta pista pesada)

RUBENCITO, J. Ortiz, 600 en 35"4/5 con 12" de final; CELEBER, R. Alzamora, a la par de UN PIRATA, P. Sierra, 1000 en 1'4"3/5 con 12"2/5 de remate; CARUCITA, D. Brunetto, 700 en 44"4/5 con 12"2/5 de final; DOCKCHA, D. Brunetto, 700 en 45", finalizando en 12"3/5; KLIM, C. Sauro, 800 en 52"1/5, siendo los últimos 200 cubiertos en 12"2/5.

LEGISLADORES TUCUMANOS NO ASISTIRAN A SESION MIENTRAS NO SE RESUELVA LA CRISIS PROVINCIAL

TUCUMAN, 24 (De nuestro corresponsal). — Sesionó anoche el Senado de la Provincia. Las deliberaciones comenzaron a las 20 con un homenaje a la memoria del ex presidente norteamericano John F. Kennedy, con motivo del segundo aniversario de su muerte. Habló en la oportunidad el representante democristiano, Martín, y posteriormente tuvieron aprobación numerosos proyectos que contaban con despachos de comisiones

El senador Hugo Pisa, de la Defensa Provincial, informó sobre el proyecto del Poder Ejecutivo, que propone llevar a la categoría de Secretaría de Estado, a la Subsecretaría de Trabajo y Asuntos Sociales. El proyecto fue sancionado en general por unanimidad y su tratamiento en particular se realizará dentro de diez días.

• Aguinaldo con Bonos

TUCUMAN, 24 (De nuestro corresponsal). — Mañana comenzará el pago de sueldos correspondientes a octubre en la Administración Pública Provincial. Se hará en efectivo y finalizará el 30 del corriente. Luego se abonará a los jubilados provinciales. En lo que respecta al sueldo anual complementario, tal beneficio se efectuará en diciembre, exactamente el 15 de dicho mes, con Certificados de Cancelación de la Deuda Provincial.

• Inmovilizan Azúcares

SAN MIGUEL DE TUCUMAN, 24 (De nuestro corresponsal). — El gobernador de la provincia, profesor Barbieri, recibió a una delegación de trabajadores del ingenio Lastenia. Los obreros le plantearon diversos problemas relacionados con la administración de la fábrica azucarera de esa localidad.

Durante la entrevista, el subsecretario de Trabajo anunció que la administración de la empresa citada, con oficinas en Buenos Aires, comunicó que hoy a las 14, llegará de Buenos Aires, el dinero necesario para pagar de inmediato el mes de setiembre. También comunicó, que octubre se pagará el 30 de diciembre, y el mes actual, el 30 de enero. Por su parte, la retroactividad se abonará en seis cuotas, entre enero y el 15 de junio del año próximo.

El mandatario tucumano, manifestó que para garantizar el pago por parte de la empresa, el Poder Ejecutivo decidió inmovilizar sus azúcares por el total de la deuda con el control de la caja popular, para ir desgravándolos a medida que se efectúen los pagos. Barbieri dijo finalmente, que si la Cámara Azucarera Tucumana no cumple sus compromisos de pago, el gobierno tomará a su cargo la comercialización del producto inmovilizado para abonar los sueldos.

• Telegrama a Illia

TUCUMAN, 24 (De nuestro corresponsal). — El plenario de secretarios generales de la FOTIA, resolvió en su sesión última mantener el bloqueo de azúcares en aquellos ingenios de los que existan conflictos laborales, aclarándose que, en caso de utilizarse fuerzas policiales para poner fin a tal medida, la resolución se haría efectiva en todos los establecimientos azucareros de la provincia.

• Entregarán si Abonan

Asimismo, elevaron telegramas a los presidentes de la Nación, de la Cámara de Diputados y al titular del bloque de diputados justicialista. En el despacho al doctor Illia, requieren la inclusión del tratamiento de la Ley Azucarera en las sesiones extraordinarias, y en los otros dos telegramas solicitan la urgente constitución de la comisión que tratará el proyecto de ley azucarera. El plenario, resolvió finalmente, que se permitiría la entrega de azúcar a los cañeros, una vez que éstos demuestren que se abonan los correspondientes salarios.

CGT: DIRIGENTES DETENIDOS

Acusa al Ministro del Interior

En su comunicado de la fecha la CGT denuncia la detención de varios dirigentes relacionado —dice— "con un decreto del tiempo del general Justo, por el cual se limitaba el uso de la Bandera Nacional", agregando después que "desde el ministerio del Interior, se pretende impedir que los trabajadores expresen su sentir por el asesinato de los campañeros Musy, Retamar y Méndez, víctimas de las balas policiales". La Central Obrera afirma, no obstante, que la Semana de Protesta, continuará desarrollándose con el cumplimiento de los actos programados. El comunicado dice así:

Bajo la acusación de haber infringido un decreto del tiempo del general Justo, por el cual se limitaba el uso de la bandera nacional en actos públicos, fueron detenidos en el día de ayer dirigentes de varias organizaciones, entre los que figuran los compañeros Andrade, del gremio de monteros; Sosa, de SUTIAGA, y Julio González Widmann, secretario de previsión social de la CGT.

"El secretariado sigue de cerca esta acción dirigida desde el Ministerio del Interior, y desde donde, por todos los medios, se pretende impedir que los trabajadores expresen su sentir por el asesinato de los compañeros Musy, Retamar y Méndez, víctimas de las balas policiales.

"La Semana de protesta continuará, no obstante, tal cual está planificada sin variante alguna, y el movimiento obrero no cesará en su acción hasta que se den los nombres de los que asesinaron a pacíficos obreros."

• Los Actos

"Los actos programados son los siguientes: Hoy, Protesta y Difusión. Se realizarán desfiles, caravanas de vehículos, distribución de volantes, fijación de murales, etc., para expresar la protesta por la conducta del gobierno y para reclamar el castigo de los protagonistas de los hechos luctuosos del día 21 de octubre de 1965 la policía bonaerense.

"Día 25: Marcha del Silencio, a realizarse en todas las zonas fabriles y comerciales del país.

Día 27: Funeral Cívico, a realizarse en el horario que determine cada regional. En esta capital se realizará, a las 18.30, en el estadio de la Federación Argentina de Box, Castro Barros 65, y hablarán representantes del secretariado y de varios gremios."

A los problemas existentes en la zona azucarera por incumplimiento de convenios y pago de salarios —en algunos casos los atrasos alcanzan a varias quincenas y se fuerza a los trabajadores a la adopción de medidas de fuerza— se agrega ahora un nuevo problema más originado en un decreto de la Secretaría de Comercio, por el cual se pretende limitar la producción de azúcar en la próxima zafra en unas 200.000 toneladas, alegando que esta suma supera al consumo interno.

Es decir, en momentos en que el país necesita divisas y busca abrir mercados exteriores para obtener fuentes de recursos, desde la Secretaría de Comercio se dispone la limitación de la producción como la forma de resolver este problema.

En el día de la fecha una delegación de representantes de las organizaciones que agrupan a los trabajadores azucareros, integrada por representantes de Tucumán, Salta, Jujuy y Chaco se ha hecho presente en la C.G.T. reclamando la colaboración para que esta arbitraria medida antieconómica y antisocial no se ponga en vigencia.

Las consecuencias que traerá esta medida, de llegar a aplicarse serán: desocupación en los ingenios con menos horas-trabajo para los compañeros del surco, para los cuales en algunos casos es el único medio de vida y de subsistencia por estar ubicados en zonas de monocultivo; aumento de los costos de producción, ya que se mantendrían los gastos indirectos; se le restarían divisas al país, etc.

La delegación que se encuentra en la Capital Federal realizará próximamente una conferencia de prensa en la cual expondrá en detalle y en forma minuciosa, los antecedentes de la crisis.

• Secretariado

En horas de la tarde se reunió el secretariado para analizar los estudios preparados por los equipos técnicos en lo que hace a la preparación del presupuesto nacional; autoabastecimiento de petróleo y a las indemnizaciones convenidas con empresas extranjeras.

• Extraordinarias

Ante la incertidumbre que existe frente a las sesiones extraordinarias del Congreso por no conocerse aún el temario, la C.G.T. insistirá hoy ante el Ministerio del Interior para que sean incorporados en dichas sesiones la legislación obrera y los temas sociales que insistentemente viene reclamando la Central Obrera durante el año.

crónica

FIRME JUNTO AL PUEBLO

Año III — Buenos Aires, Miércoles 24 de Noviembre de 1965 — Nº 828

La CGE Critica Severamente los Proyectos del Gobierno

Una delegación de la Confederación General Económica, presidida por el titular de la entidad, ingeniero Israel Dujovne, entrevistó al ministro de Economía.

La delegación expresó al ministro sus observaciones a las proyectadas modificaciones a la ley 11.729; al proyecto de ley de seguro de desempleo; a la fijación de precios máximos y a la ocupación de fábricas por el sector laboral.

Luego los empresarios ofrecieron una conferencia de prensa en la cual se expuso la posición de la entidad sobre los temas considerados, que, en síntesis, son los siguientes:

El proyecto de modificación a la legislación existente sobre contratos de trabajo no responde a las exigencias del actual momento económico del país.

En las modificaciones propuestas se fija como tope de la indemnización por despido un monto que representa aproximadamente un 600 % de aumento sobre el actual. Este tope engendrará nuevamente la industria del despido.

Las modificaciones propuestas gravitarán negativamente sobre los consumidores.

Con referencia al proyectado subsidio de desempleo se estatuye un aporte que resulta desmedido.

El grave error que se comete al propiciar estas reformas es equiparar a nuestro país con los países altamente industrializados.

Las reformas propiciadas contradicen la política económica que promueve el Poder Ejecutivo a través del Plan Nacional de Desarrollo.

La gravitación que sobre la economía general tienen modificaciones como las proyectadas, hacen ineludible la consulta al sector empresario.

Las modificaciones propuestas por vía legislativa, parecen desconocer el estudio que está realizando desde hace varios meses una comisión oficial.

La CGE considera que debe propenderse al perfeccionamiento de la legislación social, pero sobre bases sanas y efectivas.

La preocupación y el debate público promovidos por las modificaciones propuestas, actualiza la necesidad de creación del Consejo Económico Social.

Por no mediar razones de urgencia, la CGE solicita que dichas reformas sean consideradas en el próximo período ordinario de sesiones. La CGE ha sido permanentemente adversa a toda política de fijación de precios máximos.

Si no se atienden y resuelven los problemas que traban el desenvolvimiento normal y equilibrado de las empresas, no podrá hallarse solución.

Nuestro país tiene ya suficiente y desgraciada experiencia sobre las consecuencias de la fijación de precios topes.

Condena severamente la actitud de ciertos sectores laborales que recurren a la ocupación de los establecimientos fabriles.

El recurso de las medidas de fuerza quedan al margen de la actividad gremial.

La CGE reclama de las autoridades la máxima energía.

Por la Crecida, Más de 40 Familias sin Vivienda

ROSARIO, 24 (De nuestro corresponsal). — Cuarenta y seis familias tuvieron que abandonar sus hogares en las cercanías de Villa Gobernador Gálvez, amenazados por la crecida del arroyo Saladillo.

Las inundaciones, provocadas por las intensas lluvias, fueron más señaladas en el paraje denominado Molino Blanco, en donde los perjudicados tuvieron que recurrir al refugio de los vagones de ferrocarril, puestos a su disposición.

A las 12 horas de hoy, el nivel del arroyo Saladillo permanecía estacionario.

• Niño Muerto

ROSARIO, 24 (De nuestro corresponsal). — Un niño de 2 años de edad, que viajaba junto a su padre en el coche de éste, falleció de resultas de un choque con un taxis.

Mario Agustín Santoro, argentino, de 43 años, domiciliado en Bulevar Oroño 44, conducía, anoche a las 23.55, su coche llevando al lado a su hijo de 2 años, Walter Mario.

El coche fue embestido por el taxis conducido por Manuel Alvarez, resultando el pequeño con una fractura de cráneo que le produjo la muerte momentos después, en la Asistencia Pública, a donde había sido trasladado de urgencia.

OPINA EL "NEW YORK TIMES": EL BOXEO NO ES UN DEPORTE NI UN ARTE NOBLE

NUEVA YORK, 24 (France Presse). — "El boxeo profesional no es un deporte; es un espectáculo brutal, en el que un ser humano es pagado para golpear a otro hasta hacerle perder el conocimiento. Una vez más, solicitamos su prohibición".

Tal es la conclusión de un editorial titulado "No es ni un deporte, ni un arte noble", que el "New York Times" ha consagrado al Campeonato del Mundo Clay-Patterson, en el que deplora y critica el ensañamiento del campeón del mundo.

DECRETO EL ESTADO DE ALERTA UN GREMIO MARITIMO

El Consejo Federal y la Comisión Directiva Central del Centro Patrones de Cabotaje de Ríos y Puertos, dispuso el estado de alerta a todos los patrones de embarcaciones de empresas privadas, que están agrupadas en la Federación Argentina de Entidades Navieras, Centro de Baqueanos de Puertos de la Capital, Centro de Cabotajes y Marítimos Argentinos, Centro de Cabotaje Menor y la Cámara de Arena y Piedra de la zona Norte, quienes se niegan a cumplir en su totalidad el convenio colectivo de trabajo, suscripto para el período comprendido desde el 1º de enero de 1965 al 31 de marzo de 1966, firmado con la Flota Fluvial del Estado.

Absuelven al ex Ministro Cereijo por "Falta de Objetividad" del Juez

La Cámara del Crimen revocó la condena dispuesta por el juez, doctor Edmundo M. Sanmartino, que impuso una multa de $ 6.000 o, en su defecto, cumplir un año de prisión al ex ministro de Hacienda del gobierno del general Perón, doctor Ramón Antonio Cereijo. El tribunal absuelve al nombrado, advirtiendo, con preocupación, que el juez actuante no ha guardado la objetividad necesaria en oportunidad de fundamentar la sentencia.

El proceso se inició a causa de un procedimiento policial realizado el 29 de abril de 1963 al tenerse conocimiento de un concurso con premios en bonos de la Caja Nacional de Ahorro Postal, denominado "Su talón vale un millón", que carecía de autorización. En la causa se condenó también a Antonio Parodi, Alfredo Puán Paralieu y Hernán Lemas, a los cuales, juntamente con el doctor Cereijo, se le instruyó sumario por infracción al decreto-ley 6618/57, que reprime los juegos de azar. También el tribunal absuelve a los nombrados, pues se trata de un error de derecho, ya que los imputados actuaron conforme con el asesoramiento legal que significa la consulta realizada con diversos abogados asesores para formalizar la entidad "Su talón vale un millón", dejando a salvo la interpretación legal que se puede dar a la empresa nombrada en sus actividades.